



# **STRUKTUR UND VOLUMEN DER FREIWILLIGENARBEIT IN ÖSTERREICH**

**Im Auftrag des Bundesministeriums für Soziales  
und Konsumentenschutz**

**Aktualisierte Version**

**Wien, im Dezember 2008**

## **Herausgeber**

Bundesministerium für Soziales und Konsumentenschutz  
Stubenring 1  
1010 Wien

## **Für den Inhalt verantwortlich**

STATISTIK AUSTRIA  
Bundesanstalt Statistik Österreich  
Guglgasse 13  
1110Wien

Mag. Markus Bönisch  
Tel.: +43 (1) 711 28-8281  
e-mail: [markus.boenisch@statistik.gv.at](mailto:markus.boenisch@statistik.gv.at)

Hofrätin Mag. Inge Gross (im Ruhestand)

"Die Bundesanstalt Statistik Österreich sowie alle Mitwirkenden an der Publikation haben deren Inhalte sorgfältig recherchiert und erstellt. Fehler können dennoch nicht gänzlich ausgeschlossen werden. Die Genannten übernehmen daher keine Haftung für die Richtigkeit, Vollständigkeit und Aktualität der Inhalte, insbesondere übernehmen sie keinerlei Haftung für eventuelle unmittelbare oder mittelbare Schäden, die durch die direkte oder indirekte Nutzung der angebotenen Inhalte entstehen. Korrekturhinweise senden Sie bitte an die Redaktion."

**Wien 2008**

# INHALTSVERZEICHNIS

<b>Zusammenfassung</b> .....	<b>3</b>
------------------------------	----------

## **Einleitung**

Die Erhebung.....	7
Definition „Freiwilligenarbeit“ .....	10

## **Auswertungen**

Auskunftserteilende Personen: Beteiligung an Freiwilligenarbeit .....	15
Auskunftserteilende Personen: Beteiligung an formeller bzw. informeller Freiwilligenarbeit.....	16
Freiwillig Tätige: Beteiligung an formeller und/oder informeller Freiwilligenarbeit .....	18
Freiwillig Tätige nach Bereichen .....	20
Freiwillig Tätige: Bereiche der Freiwilligenarbeit.....	21
Freiwillig Tätige nach Bereichen: Geschlecht .....	22
Freiwillig Tätige nach Bereichen: Geschlecht und Alter.....	22
Freiwillig Tätige nach Bereichen: Geschlecht und Lebensunterhalt .....	22
Formell freiwillig Tätige nach Anzahl der Bereiche .....	23
Freiwillig Tätige im Bereich „Katastrophenhilfs- und Rettungsdienste“.....	23
Freiwillig Tätige im Bereich „Kunst, Kultur, Unterhaltung und Freizeit“.....	24
Freiwillig Tätige im Bereich „Umwelt, Natur und Tierschutz“ .....	25
Freiwillig Tätige im „Kirchlichen oder religiösen Bereich“ .....	26
Freiwillig Tätige im „Sozial- und Gesundheitsbereich“ .....	27
Freiwillig Tätige im Bereich „Politische Arbeit und Interessensvertretung“ .....	28
Freiwillig Tätige im Bereich „Bürgerliche Aktivitäten und Gemeinwesen“.....	29
Freiwillig Tätige im Bereich „Bildung“ .....	30
Freiwillig Tätige im Bereich „Sport und Bewegung“ .....	31
Informell freiwillig Tätige.....	32
Motive für formelle und/oder informelle Freiwilligenarbeit.....	33
Gründe, keine formelle und/oder informelle Freiwilligenarbeit zu leisten.....	33
Das Volumen der Freiwilligenarbeit in Österreich .....	34

<b>Tabellen</b> .....	<b>37</b>
-----------------------	-----------

## **Anhang**

Frageprogramm.....	117
Hochrechnung des Moduls Freiwilligenarbeit .....	119

## **Grafiken**

Grafik 1: Personen ab 15 Jahren: Beteiligung an Freiwilligenarbeit.....	17
Grafik 2: Freiwillig Tätige: Alter .....	18
Grafik 3: Freiwillig Tätige: Beteiligung an formeller und/oder informeller Freiwilligenarbeit .....	19
Grafik 4: Freiwillig Tätige: Bereiche .....	21

## Tabellen

Tabelle 1:	Auskunftserteilende Personen ab 15 Jahren: Beteiligung an Freiwilligenarbeit .....	39
	Auskunftserteilende Männer ab 15 Jahren: Beteiligung an Freiwilligenarbeit .....	40
	Auskunftserteilende Frauen ab 15 Jahren: Beteiligung an Freiwilligenarbeit .....	41
Tabelle 2:	Auskunftserteilende Personen ab 15 Jahren: Beteiligung an formeller bzw. informeller Freiwilligenarbeit .....	42
	Auskunftserteilende Männer ab 15 Jahren: Beteiligung an formeller bzw. informeller Freiwilligenarbeit .....	43
	Auskunftserteilende Frauen ab 15 Jahren: Beteiligung an formeller bzw. informeller Freiwilligenarbeit .....	44
Tabelle 3:	Freiwillig Tätige: Beteiligung an formeller und/oder informeller Freiwilligenarbeit .....	45
	Freiwillig tätige Männer: Beteiligung an formeller und/oder informeller Freiwilligenarbeit ..	46
	Freiwillig tätige Frauen: Beteiligung an formeller und/oder informeller Freiwilligenarbeit ..	47
Tabelle 4:	Freiwillig Tätige nach Bereichen .....	48
Tabelle 5:	Freiwillig Tätige: Bereiche der Freiwilligenarbeit.....	49
	Freiwillig tätige Männer: Bereiche der Freiwilligenarbeit.....	51
	Freiwillig tätige Frauen: Bereiche der Freiwilligenarbeit.....	53
Tabelle 6:	Freiwillig Tätige nach Bereichen: Geschlecht .....	55
Tabelle 7:	Freiwillig Tätige nach Bereichen: Geschlecht und Alter.....	56
Tabelle 8:	Freiwillig Tätige nach Bereichen: Geschlecht und Lebensunterhalt .....	57
Tabelle 9:	Formell freiwillig Tätige nach Anzahl der Bereiche .....	59
Tabelle 10/1 – 10/5:	Freiwillig Tätige im Bereich "Katastrophenhilfs- und Rettungsdienste".....	60
Tabelle 11/1 – 11/5:	Freiwillig Tätige im Bereich "Kunst, Kultur, Unterhaltung und Freizeit" .....	65
Tabelle 12/1 – 12/5:	Freiwillig Tätige im Bereich "Umwelt, Natur und Tierschutz" .....	70
Tabelle 13/1 – 13/5:	Freiwillig Tätige im Bereich "Kirchlicher od. religiöser Bereich" .....	75
Tabelle 14/1 – 14/5:	Freiwillig Tätige im "Sozial- und Gesundheitsbereich" .....	80
Tabelle 15/1 – 15/5:	Freiwillig Tätige im Bereich "Politischer Arbeit und Interessensvertretung" .....	85
Tabelle 16/1 – 16/5:	Freiwillig Tätige im Bereich "Bürgerliche Aktivitäten und Gemeinwesen" .....	90
Tabelle 17/1 – 17/5:	Freiwillig Tätige im Bereich "Bildung" .....	95
Tabelle 18/1 – 18/5:	Freiwillig Tätige im Bereich "Sport und Bewegung" .....	100
Tabelle 19/1 – 19/4:	Informell freiwillig Tätige .....	105
Tabelle 20:	Freiwillig Tätige: Motive für formelle und/oder informelle Freiwilligenarbeit .....	113
Tabelle 21:	Gründe, keine formelle und/oder informelle Freiwilligenarbeit zu leisten .....	114

## ZUSAMMENFASSUNG

Die Erhebung „Struktur und Volumen der Freiwilligenarbeit in Österreich“ wurde im Sommer 2006 vom damaligen Bundesministerium für soziale Sicherheit, Generationen und Konsumentenschutz im Sommer 2006 in Auftrag gegeben.

Die Durchführung erfolgte in der STATISTIK AUSTRIA als Zusatzerhebung zum Mikrozensus. Stichprobenbasis des Mikrozensus ist das Zentrale Melderegister, aus dem eine Zufallsstichprobe von Privathaushalten mit Hauptwohnsitz in Österreich gezogen wird.

Im Anschluss an die Mikrozensusbefragung im 4. Quartal 2006 wurden alle Personen ab 15 Jahren, deren Mikrozensusinterview telefonisch abgewickelt wurde (ca. 63% der Gesamtstichprobe), ersucht, zum Thema „Freiwilligenarbeit“ Auskunft zu geben. Dies geschah im Telefonstudio der STATISTIK AUSTRIA mittels computerunterstützter Telefoninterviews (CATI - Methode).

**Freiwilligenarbeit ist eine Leistung, die freiwillig und ohne Bezahlung für Personen außerhalb des eigenen Haushaltes erbracht wird.**

43,8% der österreichischen Bevölkerung ab 15 Jahren leisten in irgendeiner Form Freiwilligenarbeit. Der Anteil bei den Männern beträgt 47,1% und bei den Frauen 40,7%.

Besonders aktiv sind die 40- bis 59-Jährigen, von denen fast die Hälfte angab, sich für andere Personen zu engagieren. Auch die 20- bis 24-Jährigen und 30- bis 39-Jährigen weisen mit je 47% hohe Werte auf. Deutlich unter dem Durchschnitt liegt der Anteil der freiwillig Tätigen bei den Personen ab 70 Jahren.

Nahezu 60% der Befragten mit einem „anderen Lebensunterhalt“ und Präsenz-/Zivildienstler sowie 50% der SchülerInnen/StudentInnen und Erwerbstätigen leisten Freiwilligenarbeit. Demgegenüber liegt der Prozentsatz der Arbeitslosen nur bei 36% und bei Personen in Elternkarenz sogar nur bei 25% (Leistungen im eigenen Haushalt gelten nicht als Freiwilligenarbeit).

### **Das Volumen der Freiwilligenarbeit in Österreich**

Zur Berechnung des Volumens der Freiwilligenarbeit in Österreich wird einerseits die Zahl der in irgendeiner Form freiwillig Tätigen und andererseits der von ihnen erbrachte Zeiteinsatz herangezogen.

Insgesamt wurden von den freiwillig tätigen Personen ab 15 Jahren insgesamt 14.692.679 Stunden Freiwilligenarbeit erbracht.

Entsprechend der Mikrozensususerhebung wurden im 4. Quartal 2006 von den Erwerbstätigen nur in der Hauptbeschäftigung 1 Mrd. 787 Mio. Arbeitsstunden tatsächlich geleistet. Für die Unselbständigen beträgt der Wert 1 Mrd. 465 Mio. Arbeitsstunden.

In Relation dazu entspricht die Freiwilligenarbeit 11% des Arbeitsvolumens pro Woche aller Erwerbstätigen und 13% der Unselbständigen.

Laut Mikrozensus betrug die durchschnittliche Normalarbeitszeit der Erwerbstätigen im 4. Quartal 2006 39,3 Stunden und die tatsächlich geleistete Arbeitszeit 35,3 Stunden pro Woche.

Werden diese Arbeitszeiten auf die Freiwilligenarbeit übertragen, entsprechen die Leistungen der freiwillig Tätigen nach der Normalarbeitszeit jenen von 373.860 Erwerbstätigen bzw. nach der geleisteten Arbeitszeit von 416.223 Erwerbstätigen.

# **EINLEITUNG**





## **Die Erhebung**

Die Erhebung „Struktur und Volumen der Freiwilligenarbeit in Österreich“ wurde im Sommer 2006 vom damaligen Bundesministerium für soziale Sicherheit, Generationen und Konsumentenschutz im Sommer 2006 in Auftrag gegeben.

Das Frageprogramm wurde vom Institut für interdisziplinäre Nonprofit Forschung (NPO) an der Wirtschaftsuniversität Wien vorgegeben. Der Schwerpunkt des Fragebogens liegt auf der Erfassung des Volumens freiwillig geleisteter Tätigkeiten in den ausgewählten Bereichen.

Die Durchführung erfolgte in der STATISTIK AUSTRIA als Zusatzerhebung zum Mikrozensus<sup>1</sup>. Stichprobenbasis des Mikrozensus ist das Zentrale Melderegister, aus dem eine Zufallsstichprobe von Privathaushalten mit Hauptwohnsitz in Österreich gezogen wird.

Im Anschluss an die Mikrozensusbefragung im 4. Quartal 2006 wurden alle Personen ab 15 Jahren, deren Mikrozensusinterview telefonisch abgewickelt wurde (ca. 63% der Gesamtstichprobe), ersucht, zum Thema „Freiwilligenarbeit“ Auskunft zu geben. Dies geschah im Telefonstudio der STATISTIK AUSTRIA mittels computerunterstützter Telefoninterviews (CATI - Methode). Haushalte, die einen Methodenwechsel (statt einem Telefoninterview ein persönliches Interview) wünschten, fielen aus der Zusatzbefragung heraus.

Die Feldzeit umfasste die Monate Oktober bis Dezember 2006 sowie darüber hinausgehend 5 Wochen gesetzlich geregelte Nacherhebungsfrist für die Mikrozensusbefragung und damit auch für die Zusatzerhebung.

Die Beantwortung der Zusatzbefragung war freiwillig - im Gegensatz zum Mikrozensusprogramm.

Jede Person der Stichprobe musste einzeln befragt werden. Proxy - Interviews (d.h. Beantwortung des Frageprogramms durch ein anderes Haushaltsmitglied) waren nur ausnahmsweise gestattet.

Eine Imputation fehlender Angaben wurde nach Absprache mit dem Auftraggeber nicht durchgeführt.

---

<sup>1</sup> Erwerbs- und Wohnungsstatistikverordnung, BGBl. II Nr. 549/2003 auf Grundlage des Bundesstatistikgesetzes 2000, BGBl. I Nr. 163/1999, zuletzt geändert durch das Bundesgesetz BGBl. I Nr. 71/2003.

## Erhebungsdesign

Das Erhebungsdesign zum Thema Freiwilligenarbeit kann in folgendem Schema zusammenfassend dargestellt werden.

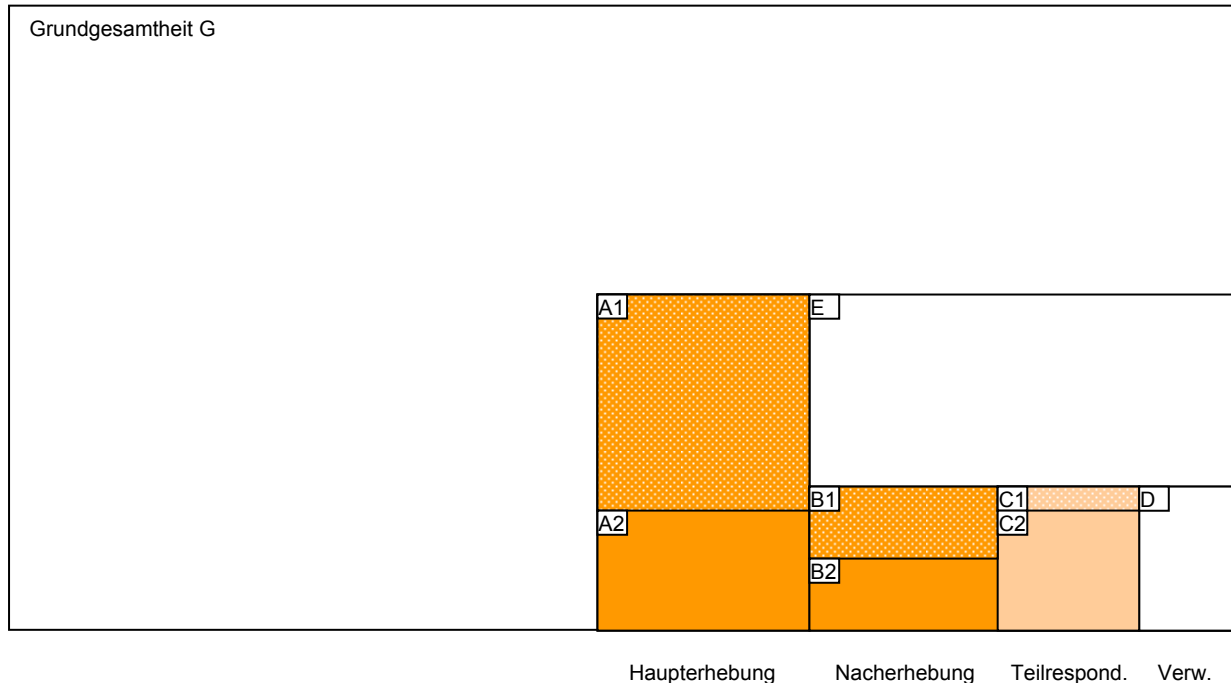

	Respondenten	Teilrespondenten	Verweigerer	insgesamt
Haupterhebung	Flächen A1-A2: 9 360 Personen, 63%Freiwilligen- arbeit (A1)		Flächen B1-E: 16 768 Pers.,	Flächen A1-E: 26 128 Pers.
Nacherhebung	Flächen B1-B2: 2 301 Personen, 51% Freiwilligen- arbeit (B1)	Flächen C1-C2: 1 810 Personen, 11% Freiwilligen- arbeit (C1)	Fläche D: 1 008 Personen	Flächen B1-D: 5 119 Personen

Da vorweg aus Kostengründen keine entsprechenden Avisobriefe mit der Ankündigung der freiwilligen Zusatzbefragung an die betroffenen Haushalte versendet wurden, war die Auskunftsbereitschaft der Haushalte mit zunächst 36% vergleichsweise gering: Von den 26.128 Personen des Samples der Zusatzerhebung haben nur 9.360 den Fragebogen zur Freiwilligenarbeit beantwortet. Da der Verdacht bestand, dass sich die 16.768 Verweigerer von den Respondenten hinsichtlich der Freiwilligenarbeit beträchtlich unterscheiden, wurde in einer 2. Phase aus den Verweigerungen eine zusätzliche Teilstichprobe von 5.119 Personen für eine Nacherhebung ausgewählt. 2.301 Personen (45%) der Nacherhebung haben den gesamten Fragebogen der Nacherhebung beantwortet, weitere 1.810 Personen

der Nacherhebung haben zwar die Durchführung des gesamten Interviews abgelehnt, aber zumindest die ja/nein Frage beantwortet, ob sie ehrenamtliche Tätigkeit ausüben oder nicht. Nur 1.008 Personen (20%) haben bei der Nacherhebung total verweigert.

Die höhere Mitarbeitsbereitschaft bei der Nacherhebung ist dadurch erklärbar, dass bei dieser das Interview im Gegensatz zur Haupterhebung nicht unmittelbar im Anschluss an ein Mikrozensus-Interview erfolgte und daher die gesamte Interviewzeit kürzer war und auch dementsprechend weniger belastend empfunden wurde. Interessant ist weiters die Tatsache, dass sich in der Haupterhebung (nicht hochgerechnet) 63% als freiwillig Tätige deklariert haben, bei der Nacherhebung waren es nur mehr 51% und unter den TeilrespondentInnen der Nacherhebung gar nur 11%. Es besteht also offensichtlich ein negativer Zusammenhang zwischen dem Ausmaß der Freiwilligenarbeit und der Ausschöpfung der Stichprobe.

## Definition „Freiwilligenarbeit“

Gemäß einer Definition, die auch international zur Anwendung kommt, ist **Freiwilligenarbeit eine Leistung, die freiwillig und ohne Bezahlung für Personen außerhalb des eigenen Haushaltes erbracht wird.**

„Freiwillig“, d.h. ohne gesetzliche Verpflichtung; ist daher von anderen unbezahlten, jedoch gesetzlich verpflichtenden Tätigkeiten – wie z.B. Präsenz-, Zivildienst - zu unterscheiden.

„Unbezahlt“, d.h. ohne monetäre Gegenleistung, ohne Entgelt. Aufwands-, Spesenentschädigungen für anfallende Kosten (wie z.B. Telefon, Fahrtkosten) gelten nicht als Bezahlung.

Die Leistungen könnten theoretisch auch von anderen Personen gegen Bezahlung ausgeführt werden („Dritt - Personen - Kriterium“).

„Außerhalb des eigenen Haushalts“, d.h. die im eigenen Haushalt geleistete unbezahlte Haus- und Familienarbeit ist nicht mit ein zu beziehen.

Es muss eine Leistung erbracht werden und diese muss zum Nutzen der Gemeinschaft oder anderer haushaltsfremder Personen erbracht werden. Nur Mitgliedschaft in einem Verein ist daher keine Freiwilligenarbeit.

Bei der Freiwilligenarbeit muss zwischen **formeller** und **informeller Leistung** unterschieden werden.

„Formelle Freiwilligenarbeit“ sind jene Aktivitäten, die im Rahmen einer Organisation, eines Vereines, einer Institution erfolgen.

„Informelle Freiwilligenarbeit“, oft auch „Nachbarschaftshilfe“ genannt, erfolgt aus persönlicher Initiative ohne jeden institutionellen Rahmen.

Freiwilligenarbeit kann in den verschiedensten **gesellschaftlichen Bereichen** ausgeübt werden. Bei dieser Erhebung wurde unterschieden in:

### Formelle Freiwilligenarbeit:

Katastrophenhilfs- und Rettungsdienste (z.B. Freiwillige Feuerwehr, Berg- Wasserrettung, Rotes Kreuz)

Kunst, Kultur, Unterhaltung und Freizeit (z.B. Musikkapelle, Theatergruppe)

Umwelt, Natur- und Tierschutz (z.B. WWF, Greenpeace)

Kirchlicher, religiöser Bereich (z.B. Kirchenchor, Pfarrgemeinderat, Ministrant)

Sozial- und Gesundheitsbereich (Hilfsorganisationen zur Betreuung anderer Personen, Pensionistenverband, Leitung von Selbsthilfegruppen)

Politische Arbeit und Interessensvertretung (z.B. Politische Partei, Berufsverband, Gemeinderat)

Bürgerliche Aktivitäten und Gemeinwesen (z.B. Ortsentwicklungsverein, BürgerInnen-Initiativen)

Bildung (z.B. Elternverein, Lernhilfezentrum)

Sport und Bewegung (z.B. Sportverein, Bewegungsgruppe)

Informelle Freiwilligenarbeit (Nachbarschaftshilfe): z.B. Haushaltsarbeiten, Einkaufen, Kinderbetreuung, Gartenpflege.



# **AUSWERTUNGEN**





## **Auskunftserteilende Personen: Beteiligung an Freiwilligenarbeit (Tabelle 1)**

**Freiwilligenarbeit ist eine Leistung, die freiwillig und ohne Bezahlung für Personen außerhalb des eigenen Haushaltes erbracht wird <sup>2</sup>.**

43,8% der österreichischen Bevölkerung ab 15 Jahren leisten in irgendeiner Form Freiwilligenarbeit. Der Anteil bei den Männern beträgt 47,1% und bei den Frauen 40,7%.

Besonders aktiv sind die 40- bis 59-Jährigen, von denen fast die Hälfte angab, sich für andere Personen zu engagieren. Auch die 20- bis 24-Jährigen und 30- bis 39-Jährigen weisen mit je 47% hohe Werte auf. Deutlich unter dem Durchschnitt liegt erwartungsgemäß der Anteil der freiwillig Tätigen bei den Personen ab 70 Jahren.

Nahezu 60% der Befragten mit einem „anderen Lebensunterhalt“<sup>3</sup> und Präsenz-/Zivildienstler sowie 50% der SchülerInnen/StudentInnen und Erwerbstätigen leisten Freiwilligenarbeit. Demgegenüber liegt der Prozentsatz der Arbeitslosen nur bei 36% und bei Personen in Elternkarenz sogar nur bei 25% (Leistungen im eigenen Haushalt gelten nicht als Freiwilligenarbeit).

Nach dem Familienstand sind Verheiratete und Ledige mit 46% gleich häufig aktiv, Verwitwete (meist höheres Alter) am wenigsten.

Mit höherer Ausbildung steigt auch die Bereitschaft zur Freiwilligenarbeit. So liegt der Anteil bei Personen, die eine Hochschulverwandte Lehranstalt <sup>4</sup> abgeschlossen haben, bei fast 60% und bei AkademikerInnen bei 54%. Mit nur Pflichtschulabschluss beträgt dieser Wert 33%.

An der Spitze der Bundesländer liegt Oberösterreich (49%) vor Tirol (48%) sowie Niederösterreich und Vorarlberg (je 47%). Abgeschlagen mit nur 35% ist Wien das Schlusslicht.

---

<sup>2</sup> Näheres zur Erhebung und Definition der Freiwilligenarbeit siehe „Einleitung“, zum Frageprogramm siehe „Anhang“.

<sup>3</sup> „Anderer Lebensunterhalt“ bedeutet, dass diese Personen nicht einer der vorgegebenen Kategorien (wie z.B. Erwerbstätig, Pensionistin, Arbeitslos, siehe Merkmal in den Tabellen) zugeordnet werden können.

<sup>4</sup> Das ist der nicht-universitäre postsekundäre Ausbildungsbereich, wie z.B. Pädagogische Akademien und Sozialakademien.

Nach dem Urbanisierungsgrad ergibt sich daher ein eindeutiges Ranking: bei niedriger Bevölkerungsdichte 48%, bei mittlerer 46% und bei hoher 37% Beteiligungsgrad.

Folgende geschlechtsspezifische Unterschiede sind hervorzuheben:

Männer leisten anteilmäßig häufiger Freiwilligenarbeit als Frauen (47 zu 41%).

Bei den Männern sind neben den schon genannten Altersgruppen auch die 20- bis 24-Jährigen mit einem überdurchschnittlichen Beteiligungsgrad von 54% und bei den Frauen die 60- bis 69-Jährigen mit 46% zu nennen.

Bei den 70- und Mehrjährigen liegen die Anteile der freiwillig tätigen Männer deutlich über jenen der gleichaltrigen Frauen.

Auch der Anteil der Pensionisten ist mit 41% um einiges höher als bei den Pensionistinnen mit 30%.

Das Gegenteil gilt für die Arbeitslosen - 42% Beteiligung der Frauen, aber nur 30% bei den Männern.

Überdurchschnittlich aktiv sind bei den Männern auch die Absolventen einer Berufsbildenden mittleren bzw. höheren Schule, bei den Frauen jene mit abgeschlossener Allgemeinbildender höherer Schule.

In Gebieten mit niedriger Bevölkerungsdichte sind Männer (54%) deutlich öfter freiwillig tätig als Frauen (43%) und auch bei mittlerer Bevölkerungsdichte ist der Unterschied mit 51% zu 42% noch bemerkenswert. Im rein städtischen Bereich (und damit auch in Wien) sind die Anteile etwa gleich hoch.

### **Auskunftserteilende Personen: Beteiligung an formeller bzw. informeller Freiwilligenarbeit (Tabelle 2, Grafik1)**

Von den hochgerechnet 6,9 Mio. Personen ab 15 Jahren, die das Frageprogramm beantwortet haben, leisten 27,9% (1,93 Mio.) formelle (in Organisationen/Vereinen) und 27,1% (1,87 Mio.) informelle („Nachbarschaftshilfe“) Freiwilligenarbeit.<sup>5</sup>

Formelle Freiwilligenarbeit leisten deutlich mehr Männer (33,0%) als Frauen (23,2%).

Anteilmäßig über dem Durchschnitt liegt mit 30% die Beteiligung der 40- bis 59-Jährigen und auch der 15- bis 24-Jährigen.

Anteile über 30% weisen außerdem die SchülerInnen/StudentInnen, Präsenz- /Zivildienstler, Personen mit anderem Lebensunterhalt und Erwerbstätigen auf. Bei den Frauen muss auch die große Gruppe der Haushaltsführenden (27%) genannt werden. Deutlich unter dem

---

<sup>5</sup> Die Summe dieser Prozentsätze ist deutlich höher als der bereits genannte Beteiligungsgrad insgesamt von 43,8%, da viele Personen sowohl formelle als auch informelle Freiwilligenarbeit leisten.

Durchschnitt liegende Werte weisen die Personen in Elternkarenz (14%) und PensionistInnen (19%) auf.

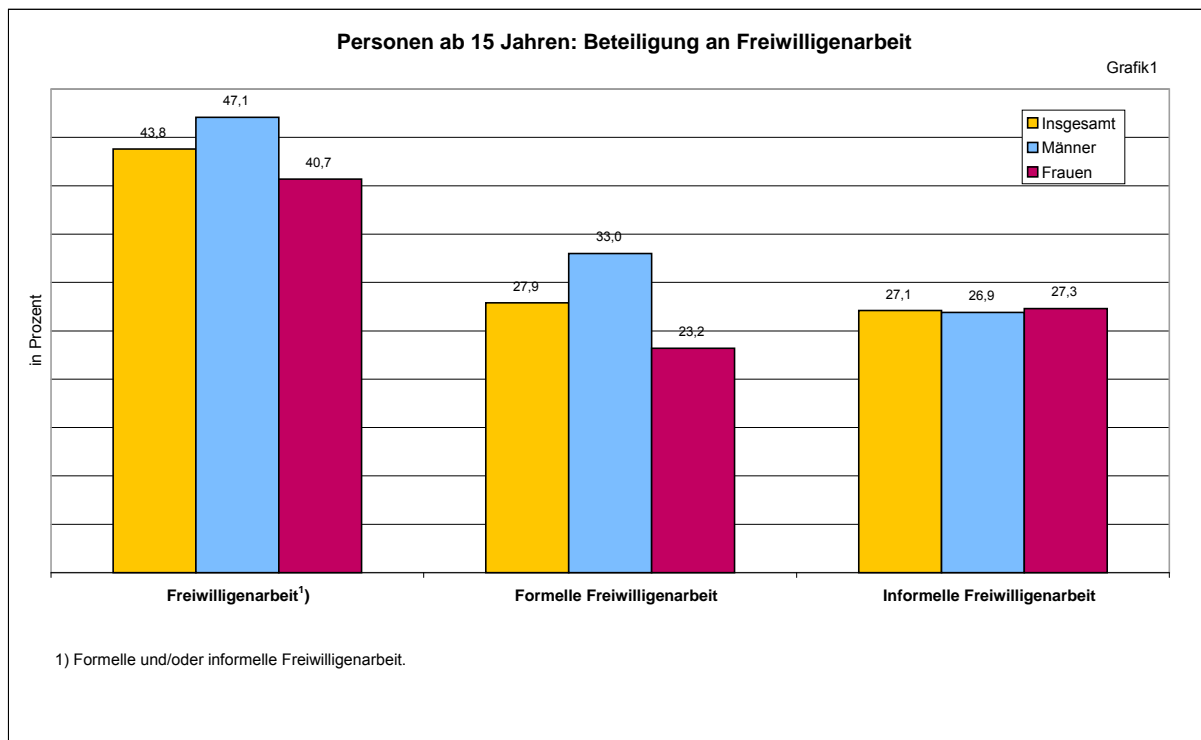

Auch hier bestätigt sich, dass tendenziell der Beteiligungsgrad mit höherer Schulbildung zunimmt. Mit einem Anteil von 45% liegen AbsolventInnen Hochschulverwandter Lehranstalten und AkademikerInnen mit 37% an der Spitze, Personen mit nur Pflichtschule an letzter Stelle (19%).

In Oberösterreich ist mit 34% der höchste Beteiligungsgrad festzustellen, in Wien mit nur 14% der niedrigste.

Bei niedriger Bevölkerungsdichte liegt der Prozentsatz der formell freiwillig Tätigen mit 34% am höchsten, verglichen mit nur 18% in den städtischen Gebieten.

Informelle Freiwilligenarbeit wird von Frauen (27,3%) geringfügig häufiger erbracht als von Männern (26,9%) und auch bei den übrigen Merkmalen sind weniger Unterschiede festzustellen als bei der formellen Freiwilligenarbeit.

Mit etwa 30% weisen die 30- bis 69-Jährigen die höchsten Anteile auf. Ebenso Personen mit anderem Lebensunterhalt (42%), Präsenz- /Zivildienstler (38%), SchülerInnen/StudentInnen und Erwerbstätige (je 29%). Im Vergleich zu formellen Freiwilligenarbeit sind auch die Ältesten in der Nachbarschaftshilfe noch recht aktiv.

Informelle Hilfe wird von Geschiedenen gleich häufig geleistet wie von Verheirateten und Ledigen.

Auch bei der informellen Freiwilligenarbeit ist die Beteiligung der PflichtschülerInnen (21%) am geringsten.

Von den Bundesländern liegt mit 30% Tirol an der Spitze und Salzburg (23%) an letzter Stelle. Der Beteiligungsgrad in Wien liegt zwar etwas unter dem Durchschnitt, ist aber deutlich höher als im formellen Bereich.

Anteilmäßig sind kaum Unterschiede der Beteiligung nach Urbanisierungsgrad festzustellen.

### Freiwillig Tätige: Beteiligung an formeller und/oder informeller Freiwilligenarbeit

(Tabelle 3, Grafiken 2 und 3)

Wurde bisher der Beteiligungsgrad verschiedener Bevölkerungsgruppen an der Freiwilligenarbeit beschrieben, wird ab jetzt nur auf die tatsächlich freiwillig Tätigen eingeschränkt.

Insgesamt leisten 3,02 Mio. ÖsterreicherInnen ab 15 Jahren Freiwilligenarbeit.

Zum besseren Verständnis soll vorweg die Struktur der Freiwilligen kurz dargestellt werden.

22% sind 40 bis 49 Jahre, 19% 30 bis 39 Jahre und 16% 50 bis 59 Jahre alt. Nach dem Lebensunterhalt dominieren die Erwerbstätigen (59%), gefolgt von den PensionistInnen (20%). 46% der freiwillig Tätigen leben in Gebieten mit niedriger Bevölkerungsdichte.

Aufgrund der sehr unterschiedlichen absoluten Besetzungszahlen der einzelnen

Bevölkerungsgruppen werden weiterhin nur die jeweiligen Prozentanteile interpretiert.

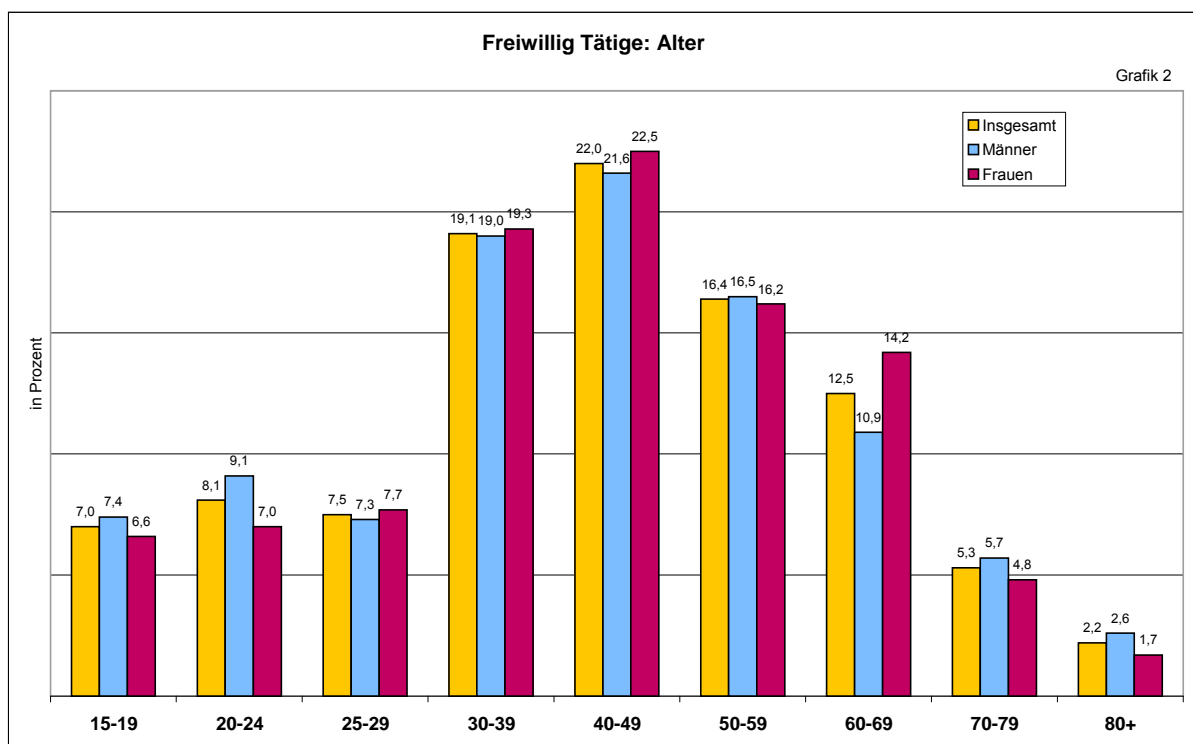

Von allen freiwillig Tätigen erbringen 38,0% nur formelle, 36,2% nur informelle und immerhin 25,8% formelle und informelle Freiwilligenarbeit. Bei den freiwillig tätigen Männern lautet die Relation 42,8% - 29,9% - 27,3% und bei den Frauen 32,8% - 43,1% - 24,1%. Männer sind also anteilmäßig deutlich häufiger in Organisationen engagiert, bei der Nachbarschaftshilfe liegen die Anteile der Frauen markant über jenen der Männer. Beide Formen der Freiwilligenarbeit haben etwas mehr Männer als Frauen angegeben.

Nur formelle Freiwilligenarbeit leisten anteilmäßig zu mehr als 40% (und damit über dem Durchschnitt liegend) vor allem die jüngeren Altersgruppen und die 40- bis 49-Jährigen. Dementsprechend zeigen sich auch hohe Anteile bei SchülerInnen/StudentInnen und Erwerbstätigen.

Dies gilt auch für AbsolventInnen einer Berufsbildenden höheren Schule, Universität/Fachhochschule und Hochschulverwandten Lehranstalt.

Oberösterreich weist mit 45% den höchsten, Wien mit 23% den niedrigsten Anteil auf.

Am häufigsten ist nur formelle Freiwilligenarbeit in Gebieten mit niedriger Bevölkerungsdichte (42%), am niedrigsten mit hoher Bevölkerungsdichte (30%).

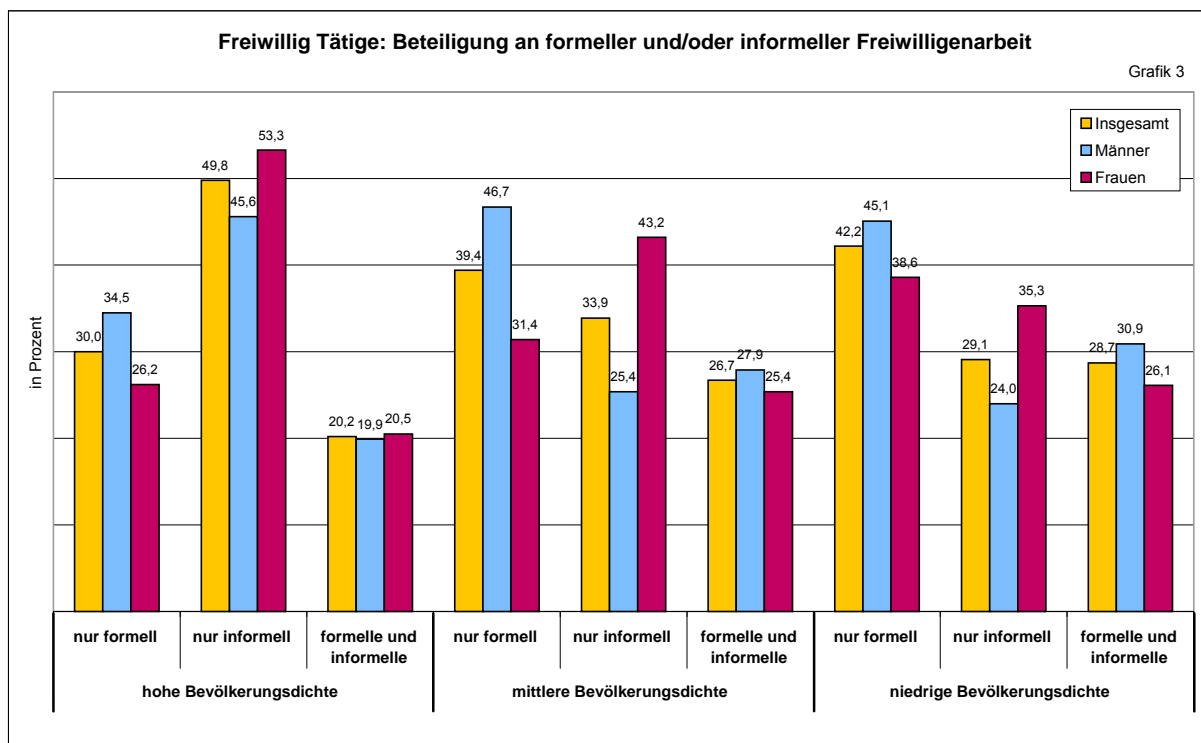

Bei nur informeller Freiwilligenarbeit sind die Anteile bei den Altersgruppen ab 60 Jahren am höchsten, vor allem bei den über 80-Jährigen. Nach dem Lebensunterhalt sind es vor allem die Arbeitslosen, dauerhaft Arbeitsunfähige, Personen in Elternkarenz und PensionistInnen, die anteilmäßig über dem Durchschnitt liegen.

Neben AbsolventInnen von Allgemeinbildenden höheren Schulen und Kollegs sind es auch die Personen mit nur Pflichtschulabschluss, die zu knapp über 40% nur Nachbarschaftshilfe angaben.

Wien liegt mit einem Anteil von 59% markant über den anderen Bundesländern.

Je höher die Bevölkerungsdichte, desto häufiger wird nur informell geholfen (50% - 34% - 29%).

Formelle und informelle Freiwilligenarbeit leisten rund 30% der 15- bis 19-Jährigen und der 50- bis 59-Jährigen sowie der Personen mit anderem Lebensunterhalt und der SchülerInnen/StudentInnen.

Besonders engagiert sind die AbsolventInnen von Hochschulverwandten Lehranstalten mit 36%. Alle übrigen Gruppen weisen Werte von 22 - 28% auf.

In Niederösterreich und in Tirol liegen die Anteile für beide Formen der Freiwilligenarbeit bei etwa 30%, in Wien und Salzburg nur bei 18 bzw. 20%. Entsprechend zeigt sich eine prozentuelle Abnahme der Beteiligung mit steigender Bevölkerungsdichte.

#### **Freiwillig Tätige nach Bereichen** (Tabelle 4, Grafik 4)

Bei der Erhebung wurde jeder Bereich abgefragt und bei der Interpretation der Ergebnisse muss berücksichtigt werden, dass Personen in mehreren Bereichen tätig sind.

62,0% der freiwillig Tätigen ab 15 Jahren erbringen Leistungen im informellen Bereich. Danach folgt „Kunst, Kultur, Unterhaltung und Freizeit“ (im Folgenden nur kurz „Kultur“ genannt) mit 17,1%, „Sport und Bewegung“ (kurz „Sport“) mit 15,7%, „Kirchlicher und religiöser Bereich“ (kurz „Kirche“) mit 14,2% und „Katastrophenhilfs- und Rettungsdienste“ (kurz „Hilfsdienste“) mit 13,7%. Nur 4,8% gaben den Bereich „Bürgerliche Aktivitäten und Gemeinwesen“ (kurz „Gemeinwesen“) und je 5,8% „Umwelt, Natur und Tierschutz“ (kurz „Umwelt“) sowie „Bildung“ an.

Erwartungsgemäß gibt es deutliche geschlechtsspezifische Unterschiede im Beteiligungsgrad nach den Bereichen:

Bei den Männern folgen nach der Nachbarschaftshilfe (57%) die Bereiche „Sport“ sowie „Hilfsdienste“ mit je 22%, „Kultur“ mit 18% und „Politische Arbeit und Interessensvertretung“ (kurz „Politik“) mit 11%. In allen anderen Bereichen liegen die Anteile unter 10%; Schlusslicht ist die „Bildung“ mit nur 4% Aktiven.

67% der freiwillig tätigen Frauen erbringen Leistungen im informellen Bereich, gefolgt von „Kirche“ mit 20% und „Kultur“ mit 16%. Knapp unter 10% liegt der Anteil für „Sport“, aber nur 4% gaben die Bereiche „Gemeinwesen“ sowie „Umwelt“ an.

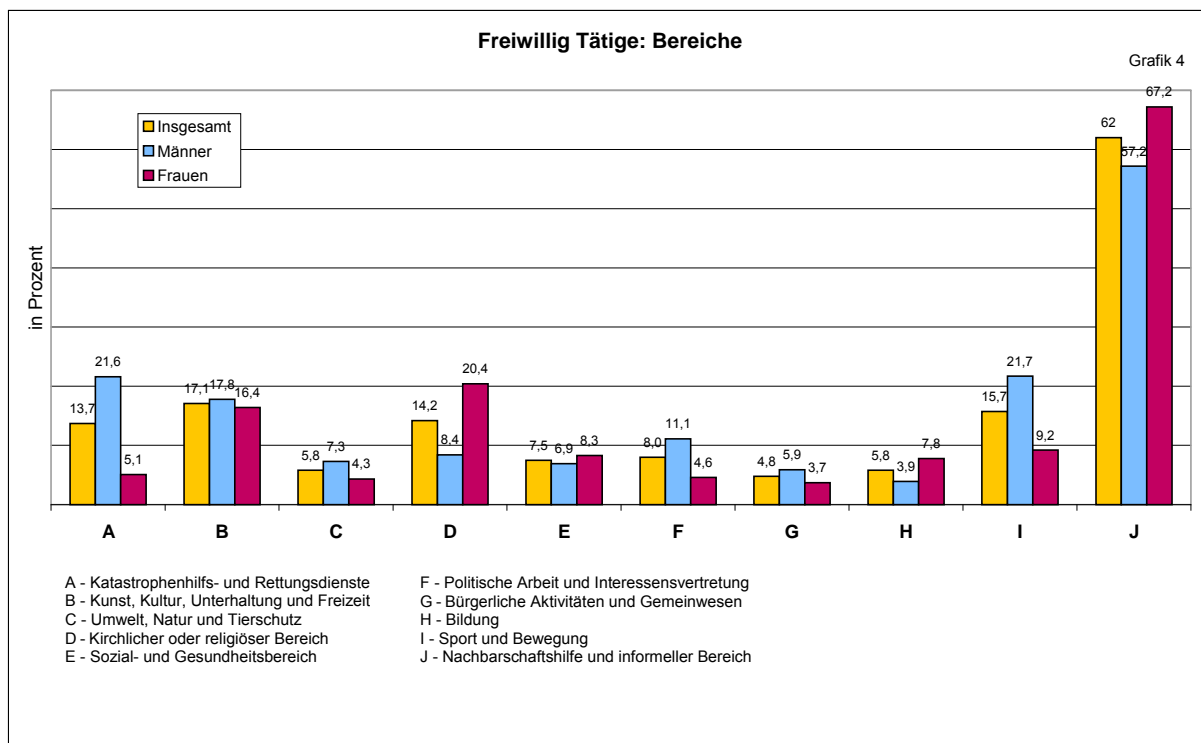

### Freiwillig Tätige: Bereiche der Freiwilligenarbeit (Tabelle 5)

Diese Tabelle zeigt, in welchem Ausmaß sich die verschiedenen Bevölkerungsgruppen in den einzelnen Bereichen beteiligen. Die Dominanz der Nachbarschaftshilfe gilt generell.

Die mittleren Altersgruppen weisen in den meisten Bereichen einen über 10% liegenden Beteiligungsgrad auf.

Bei den Jüngsten steht „Kultur“ an zweiter Stelle, gefolgt von „Hilfsdiensten“. Bei den jungen Erwachsenen gewinnt auch „Sport“ immer mehr an Bedeutung. Ab 50 Jahren steigt die Beteiligung im Bereich „Kirche“. Bei den Älteren ist auch der „Sozial - und Gesundheitsbereich“ (kurz „Soziales“) immer wichtiger.

Wie erwartet, sind Männer verstärkt im Bereich „Sport“ und „Hilfsdienste“ tätig, aber auch für die „Kultur“ sind höhere Anteile festzustellen. Ab dem 40. Lebensjahr kommt der Bereich „Politik“ dazu.

Frauen sind zumeist in weniger Bereichen aktiv als Männer. „Kunst“ und „Kirche“ wurden am häufigsten angegeben. In den jüngeren Altersgruppen haben auch „Hilfsdienste“ und „Sport“ eine gewisse Bedeutung. Im höheren Alter ist neben der „Kirche“ auch „Soziales“ wichtig.

Sehr vielseitig engagiert sind vor allem Erwerbstätige und SchülerInnen/StudentInnen. Bei den Männern sind es auch die Pensionisten und Personen mit anderem Lebensunterhalt. Ebenso AbsolventInnen einer Hochschulverwandten Lehranstalt und AkademikerInnen.

Im Vergleich der Bundesländer fällt auf, dass in Wien neben der Nachbarschaftshilfe nur „Sport“ bei den Männern bzw. „Kunst“ bei den Frauen eine über 10%ige Beteiligung aufweisen. Sehr unterschiedlich aktiv sind die freiwillig Tätigen in Niederösterreich und Vorarlberg.

#### **Freiwillig Tätige nach Bereichen: Geschlecht (Tabelle 6)**

In den Tabellen 6 - 8 wird die Struktur der in den jeweiligen Bereichen freiwillig Tätigen nach soziodemographischen Merkmalen dargestellt.

Von den im Bereich „Hilfsdienste“ Tätigen sind etwas über 80% Männer. Etwas über 70% liegt ihr Anteil bei „Politik“ und „Sport“. 48% der Nachbarschaftshilfe wird von Männern geleistet.

Dem gegenüber sind im Bereich „Kirche“ 69% der Freiwilligen Frauen und 65% im Bereich „Bildung“.

#### **Freiwillig Tätige nach Bereichen: Geschlecht und Alter (Tabelle 7)**

Anteilmäßig sind die meisten der in den jeweiligen Bereichen tätigen Freiwilligen 30 bis 59 (vor allem 40 bis 49) Jahre alt. Für „Soziales“ engagieren sich auch verstärkt 60- bis 69-Jährige.

Bei den Männern sind im Bereich „Bildung“ auch relativ mehr 15- bis 19-Jährige tätig.

Von den Frauen, die bei „Rettungsdiensten“ helfen, ist nahezu die Hälfte im Alter von 25 bis 29 Jahren. Im Bereich „Soziales“ engagierte Frauen sind vor allem 60 bis 69 bzw. 40 bis 49 Jahre alt.

#### **Freiwillig Tätige nach Bereichen: Geschlecht und Lebensunterhalt (Tabelle 8)**

Wie bereits erwähnt, sind die freiwillig Tätigen überwiegend erwerbstätig oder in Pension. Dies gilt auch für die Freiwilligen nach den einzelnen Bereichen.

Einige Ausnahmen sollen aber erwähnt werden:

Bei den Männern sind im Bereich „Bildung“ die Schüler/Studenten mit 18% die zweitstärkste Gruppe.

Im Bereich „Rettungsdienste“ tätige Frauen sind überwiegend erwerbstätig, aber auch 22% ausschließlich Haushaltsführende. Ähnlich hoch ist der Prozentsatz der Hausfrauen auch im Bereich „Kirche“ und liegt damit noch vor den Pensionistinnen. Für „Politik“ engagierte Frauen sind nach den Erwerbstätigen die Schülerinnen und Studentinnen. In den Bereichen „Bildung“ und „Sport“ sind Haushaltsführende die zweitstärkste Gruppe.



### **Formell freiwillig Tätige nach Anzahl der Bereiche (Tabelle 9)**

66,8% der im formellen Bereich Tätigen sind nur in einem Bereich aktiv. 24,7% in zwei, 6,0% in drei und 1,8% in vier Bereichen.

Männer sind etwas häufiger als Frauen in mehreren Bereichen tätig.

Tendenziell sind aber keine nennenswerten geschlechtsspezifischen Unterschiede festzustellen.

Etwa Dreiviertel der jungen Freiwilligen haben nur einen Bereich angegeben, ein Drittel der ab 70-Jährigen zwei und die 30- bis 49-Jährigen anteilmäßig am häufigsten drei Bereiche. Etwas mehr als ein Viertel der PensionistInnen arbeiten in zwei, Arbeitlose auch häufiger in drei Bereichen.

### **Freiwillig Tätige im Bereich „Katastrophenhilfs- und Rettungsdienste“ (Tabellen 10)**

413.200 Personen sind in diesem Bereich freiwillig tätig. Über 80% davon sind Männer.

Nahezu alle Freiwilligen sind nur in einer Organisation oder einem Verein der „Hilfsdienste“ tätig.

Anteilmäßig am häufigsten haben 40- bis 49-Jährige sowie Erwerbstätige auch zwei Organisationen/Vereine genannt. Bei den Männern trifft dies auch zusätzlich auf die 20- bis 24-Jährigen zu, bei den Frauen auf die Haushaltsführenden und Pensionistinnen.

68% erfüllen Kernaufgaben der Organisation, 18% administrative Aufgaben, 9% sonstige Aufgaben und 5% sind in leitender Funktion tätig. Nicht überraschend die Aufteilung nach dem Geschlecht. Mehr als Dreiviertel der Männer gaben die Kernaufgaben an. Frauen sind anteilmäßig am häufigsten mit administrativen oder sonstigen Aufgaben beschäftigt. Auch nach dem Alter zeigen sich deutliche Unterschiede. Die Jüngeren haben überwiegend die Ausübung der Kernaufgaben angegeben, die Älteren (PensionistInnen) auch administrative Aufgaben. Haushaltsführende widmen sich im verstärkten Maß den sonstigen Aufgaben.

Wie viele Tage im letzten Jahr „Hilfsdienste“ geleistet wurden, haben 40,1% mit 1-10, 31,0% mit 11-30, 16,0% mit 31-60 und 12,8% mit 61 und mehr Tagen beantwortet.

Männer investieren deutlich mehr Zeit als Frauen.

Etwas mehr als ein Viertel der 20- bis 24-Jährigen hilft mehr als 60 Tage. Bei 31-60 Tagen weisen die 40- bis 49-Jährigen und die Erwerbstätigen relativ hohe Anteile auf.

46,1% der Freiwilligen engagieren sich bei einmaligen, zeitlich begrenzten „Hilfsdiensten“, 37,4% regelmäßig und doch 16,5% sowohl regelmäßig als auch einmalig.

Männer gaben häufiger als Frauen regelmäßige bzw. regelmäßige und einmalige Hilfeleistung an.

Bei den 20- bis 24-Jährigen und 30- bis 39-Jährigen sowie SchülerInnen/StudentInnen liegen die Anteile der mehrfachen Unterstützung über 20%.

Die Frage nach den geleisteten Stunden in der letzten Woche wurde zwar mehrheitlich mit null beantwortet, doch etwa ein Drittel der Freiwilligen hat 1- 9 Stunden, 6% 10-19 und 2% sogar mehr als 40 Stunden geholfen. Im Durchschnitt wurden 3,8 Stunden Freiwilligenarbeit geleistet. Bei den Frauen sind es 4,9 Stunden, bei den Männern 3,6.

Besonders fleißig sind auch die 15- bis 19-Jährigen (5,2 Stunden) und 50- bis 59-Jährigen (4,9 Stunden) sowie SchülerInnen/StudentInnen (6,7 Stunden) und Erwerbstätige (4,2 Stunden).

### **Freiwillig Tätige im Bereich “Kunst, Kultur, Unterhaltung und Freizeit“ (Tabellen 11)**

Von allen formellen Bereichen der Freiwilligenarbeit sind hier die meisten Personen ab 15 Jahren aktiv und zwar 516.500, geringfügig mehr Männer als Frauen.

82,4% sind in einer Organisation/einem Verein tätig, 13,3% in zwei und 4,3% in drei und mehr. Männer sind etwas häufiger in mehreren Vereinen aktiv als Frauen.

Es sind die mittleren Altersgruppen sowie Haushaltsführende und PensionistInnen, die die höchsten Anteile bei Mehrfachengagements aufweisen.

Von der Hälfte der freiwillig Tätigen werden Kernaufgaben geleistet, ein Viertel widmet sich administrativen Aufgaben und etwas mehr als ein Zehntel haben leitende Funktionen bzw. erfüllen sonstige Aufgaben.

Anteilmäßig mehr als doppelt so viele Männer wie Frauen haben die Ausübung einer leitenden Funktion angegeben.

Drei Viertel der 15- bis 19-Jährigen und vor allem SchülerInnen/StudentInnen leisten Kernaufgaben, eine Fünftel der 25- bis 29-Jährigen übt leitende Funktionen aus.

Von den Erwerbstätigen werden häufig administrative und sonstige Aufgaben übernommen.

Relativ gering sind die Unterschiede bezüglich des Zeitaufwandes im letzten Jahr: 31,2% 1-10 Tage, 26,4% 11-30, 23,8% 31-60 und 18,7% 61 und mehr Tage.

Männer wenden häufiger mehr Zeit auf als Frauen.

Besonders engagiert mit mehr als 31 Tagen sind die jüngeren Altersgruppen, die SchülerInnen/StudentInnen sowie die PensionistInnen.

Fast die Hälfte der im Bereich „Kultur“ Tätigen übt diese Leistungen regelmäßig, 41% nur gelegentlich und 11% sowohl als auch aus.

Männer weisen anteilmäßig etwas höhere Werte für kontinuierliche Unterstützung auf. 12% der 30- bis 49-Jährigen und auch der SchülerInnen/StudentInnen engagieren sich regelmäßig und auch bei einmaligen Projekten.

Durchschnittlich wurden in der letzten Woche vor der Befragung 3,4 Stunden für „Kultur“ aufgewendet.

Männer liegen dabei mit 4,4 Stunden deutlich über den Frauen mit 2,2 Stunden.

Von allen Altersgruppen weisen die 70- bis 79-Jährigen (überwiegend PensionistInnen) den höchsten Anteil bei 40 und mehr Stunden auf und erreichen mit 6,7 Stunden Einsatz in der letzten Woche auch den höchsten Wert.

### **Freiwillig Tätige im Bereich „Umwelt, Natur und Tierschutz“ (Tabellen 12)**

Nur wenige Befragte (176.400) haben angegeben, in diesem Tätigkeitsfeld Freiwilligenarbeit zu leisten und dass auch fast ausschließlich nur in einer Organisation.

Männer sind geringfügig häufiger als Frauen mehrfach aktiv.

Es sind anteilmäßig vor allem die mittleren Altersgruppen, die sich bei drei und mehr Vereinen engagieren.

Etwas überraschend ist, dass nur 37,7% der Freiwilligen angeben haben, Kernaufgaben zu erfüllen. 34,4% widmen sich administrativen Aufgaben, 11,1% sind in leitender Funktion und 16,8% erledigen sonstige Aufgaben.

Leitungsfunktionen sind von Männern anteilmäßig fast viermal so oft (15%) angegeben worden als von Frauen (4%). Demgegenüber ist die Hälfte der Frauen für administrative Aufgaben eingesetzt.

Die 40- bis 49-Jährigen und Erwerbstätigen haben am häufigsten leitende Funktionen genannt, mehr als die Hälfte der 60- bis 69-Jährigen (PensionistInnen) widmet sich Kernaufgaben.

Der Einsatz im letzten Jahr beträgt für 55,7% nur 1-10 Tage, für 23,4% 11-30 und für etwa je 10% 31-60 sowie 61 und mehr Tage. Die Anteile der Männer für intensivere Hilfeleistungen liegen deutlich über jenen der Frauen. Von den 60- bis 69-Jährigen und PensionistInnen wurde am häufigsten ein Zeitaufwand von mehr als 60 Tagen genannt.

Mehr als die Hälfte der im Bereich „Umwelt“ Tätigen engagieren sich nur bei einmaligen, zeitlich begrenzten Projekten. Nur etwas mehr als ein Viertel gab regelmäßige Unterstützung an, 15% helfen regelmäßig und gelegentlich.

Männer sind häufiger kontinuierlich aktiv als Frauen. Und vor allem die 25- bis 39-Jährigen weisen relativ höhere Werte bei verstärktem Einsatz auf.

Von den SchülerInnen/StudentInnen gaben immerhin 39% an, sowohl regelmäßig als auch einmalig zu helfen.

Der durchschnittliche Einsatz in der Woche vor der Befragung beträgt 2,0 Stunden. Bei den Männern sind es 2,6 bei den Frauen nur 0,9 Stunden. Die höchsten Werte erreichen die 60- bis 69-Jährigen mit 3,0 und die PensionistInnen mit 2,4 Stunden.

### **Freiwillig Tätige im „Kirchlichen oder religiösen Bereich“ (Tabellen 13)**

428.500 Personen sind in diesem Bereich freiwillig tätig. Es sind mehr als doppelt so viele Frauen wie Männer.

88% der Freiwilligen sind nur in einer Organisation/einem Verein tätig, nur 8% in zwei.

Die Unterschiede bei Männern und Frauen sind eher gering.

Vor allem von den 50- bis 59-Jährigen und den Haushaltsführenden wurden häufiger Mehrfachaktivitäten genannt.

44,7% erfüllen Kernaufgaben, 32,7% administrative sowie 15,3% sonstige Aufgaben und nur 7,3% haben leitenden Funktionen. Dieser Anteil ist bei den Männern wieder etwas höher als bei den Frauen. Bemerkenswert ist, dass 17% der 15- bis 19-Jährigen diesen leitenden Aufgabenbereich nannten.

67% der SchülerInnen/StudentInnen widmen sich den Kernaufgaben, Haushaltsführende am häufigsten administrativen Aufgaben.

Die Freiwilligen im Bereich „Kirche“ sind engagiert: 41,5% gaben zwar nur 1-10 Tage Einsatz im letzten Jahr an, aber 24,6% 11-30, 21,5% 31-60 und 12,4% 61 und mehr Tage an. Von den Männern sind mit 18% deutlich mehr intensiv aktiv (61 und mehr Tage) als bei den Frauen mit 10%.

60% der 20-bis 24-Jährigen haben im Vorjahr 31-60 Tage geholfen, 31% der 70- bis 79-Jährigen mehr als 60 Tage. Dem entsprechen auch die Angaben der SchülerInnen/StudentInnen und PensionistInnen.

46,0% der Freiwilligen sind regelmäßig aktiv, 43,3% einmalig und 10,8% sowohl als auch. Bei den Männern sind die Anteile für intensivere Unterstützung etwas höher als bei den Frauen.

Von den freiwillig tätigen 20- bis 24-Jährigen gaben 70% an, im Bereich „Kirche“ regelmäßig tätig zu sein. Bei den mittleren Altersgruppen liegen die Anteile für einmalige Projekte bei über 50%. Und 19% der 40- bis 49-Jährigen sind regelmäßig und auch gelegentlich freiwillig tätig.

54% der SchülerInnen/StudentInnen helfen regelmäßig, während mehr als die Hälfte der Haushaltsführenden sich für einmalige Projekte einsetzt. Von den Erwerbstätigen sind 13% im dauernden und gelegentlichen Einsatz.

2,4 Stunden betrug die durchschnittliche Hilfeleistung in der Woche vor der Befragung. Bei den Männern ist sie mit 2,8 Stunden etwas höher als bei den Frauen mit 2,2 Stunden. Besonders aktiv sind die 60- bis 69-Jährigen mit durchschnittlich 3,4 Stunden und die PensionistInnen mit 3,1 Stunden.

### **Freiwillig Tätige im „Sozial- und Gesundheitsbereich“ (Tabellen 14)**

Insgesamt helfen in diesem Bereich 227.900 Personen, etwa gleich viele Männer und Frauen.

Obwohl zu diesem Bereich ein breites Aktionsspektrum gehört, sind 85,3% der Freiwilligen nur in einer Organisation/einem Verein tätig, 12,1% in zwei.

Frauen haben deutlich häufiger Mehrfachaktivitäten angegeben als Männer.

15% der 25- bis 29-Jährigen sind in drei Vereinen aktiv, ein Viertel der 50- bis 59-Jährigen in zwei Organisationen.

Nicht ganz die Hälfte der freiwillig Tätigen widmet sich den Kernaufgaben, etwas mehr als ein Viertel administrativen und ein Zehntel sonstigen Aufgaben. 17% üben leitende Funktionen aus.

Es sind anteilmäßig wieder deutlich mehr Männer als Frauen mit Leitungsfunktionen betraut (21 zu 13%). Demgegenüber werden von mehr Frauen die Kernaufgaben übernommen (53 zu 41%).

Mehr als ein Viertel der 50- bis 59-Jährigen üben leitende Funktionen aus und über 60% der 40- bis 49-Jährigen bzw. der SchülerInnen/StudentInnen sind für Kernaufgaben zuständig.

Im letzten Jahr haben 42,2% nur 1-10 Tage geholfen, 28,2% 11-30, 16,8% 31-60 und 12,8% 61 und mehr Tage.

In diesem Bereich erbringen Frauen einen deutlich höheren zeitlichen Einsatz als die Männer.

Auch bei den 20- bis 24-Jährigen und den 70- bis 79-Jährigen entfallen größere Anteile auf die Kategorien ab 30 Tagen. Dies gilt auch für die Haushaltsführenden und Erwerbstätigen.

Etwas mehr als die Hälfte der Hilfeleistungen wird regelmäßig ausgeübt. 40% engagieren sich bei einmaligen Projekten und nur 9% helfen sowohl als auch.

Auch die Intensität der Freiwilligenarbeit ist in diesem Bereich bei Frauen höher als bei den Männern. Sie leisten anteilmäßig öfter regelmäßige bzw. regelmäßige als auch gelegentliche Hilfe.

Ein Viertel der 25- bis 29-Jährigen erbringt Mehrfachunterstützung, während sich anteilmäßig die 30- bis 39-Jährigen vor allem auf einmalige Projekte konzentrieren.

Auch nahezu die Hälfte der Haushaltsführenden hilft lieber zeitlich begrenzt.

SchülerInnen/StudentInnen und PensionistInnen weisen hingegen einen hohen Anteil für regelmäßige und einmalige Freiwilligenarbeit auf.

Durchschnittlich wurden in der Vorwoche 2,5 Stunden an Unterstützung erbracht.

Frauen liegen mit 2,8 Stunden etwas über den Männern mit 2,1 Stunden.

Besonders fleißig sind auch die 50- bis 59-Jährigen mit 3,7 Stunden und PensionistInnen mit 3,0 Stunden.

### **Freiwillig Tätige im Bereich „Politische Arbeit und Interessensvertretung“ (Tabellen 15)**

242.200 Personen engagieren sich in diesem Bereich und zwar deutlich mehr Männer als Frauen.

82,3% der Freiwilligen sind nur in einer Organisation/einem Verein tätig, 11,5% in zwei und 6,2% in drei und mehr.

Es sind vor allem die Männer, die mehrfach aktiv sind.

Auch bei den 20- bis 24-Jährigen und den Erwerbstätigen finden sich in dieser Gruppe anteilmäßig höhere Werte.

Etwa ein Drittel der Freiwilligen erbringen Kernaufgaben bzw. erledigen administrative Aufgaben und etwa ein Viertel hat leitende Funktionen.

Die geschlechtsspezifischen Unterschiede sind nicht so ausgeprägt wie in anderen Bereichen. Das bedeutet vor allem, dass Frauen zu einem nur etwas geringeren Anteil als die Männer auch Führungsfunktionen ausüben.

Leitungsfunktionen haben anteilmäßig die 50 - bis 69-Jährigen am häufigsten genannt sowie die Erwerbstätigen und die PensionistInnen.

Im letzten Jahr haben 44,3% der Freiwilligen 1-10 Tage, 34,0% 11-30, 12,8% 31-60 und 8,9% 61 und mehr Tage im Bereich „Politik“ gearbeitet.

Männer zeigen hier ein deutlich höheres Engagement als Frauen.

Die Jüngeren haben anteilmäßig höhere Werte bei 31-60 Tage, die 50- bis 59-Jährigen in der Kategorie „61 und mehr Tage“.

Es sind vor allem die Erwerbstätigen, die besonders aktiv sind.

Etwa gleich groß ist der Anteil der freiwillig Tätigen für regelmäßig bzw. gelegentlich geleisteten Hilfe.

Dies gilt ebenso für die Frauen, während sich die Männer verstärkt auch an kontinuierlichen und einmaligen Arbeiten beteiligen.

Die Hälfte der 15- bis 19-Jährigen und der 30- bis 39-Jährigen engagiert sich in einmaligen Projekten. Bei den 70- bis 79-Jährigen ist die Mehrfachunterstützung besonders ausgeprägt.

Durchschnittlich 2,6 Stunden wurde in der Woche vor der Befragung für den Bereich „Politik“ gearbeitet.

Männer weisen 2,7 und Frauen 2,6 Stunden auf. Sehr aktiv waren die 20- bis 24-Jährigen mit durchschnittlich 6,1 Stunden bzw. die SchülerInnen/StudentInnen mit 7,0 Stunden.

### **Freiwillig Tätige im Bereich “Bürgerliche Aktivitäten und Gemeinwesen“ (Tabellen 16)**

In diesem Bereich sind von allen Befragten die wenigsten freiwillig tätig. Von den 146.000 Freiwilligen sind etwas mehr Männer als Frauen.

88,6% engagieren sich nur in einer Organisation/einem Verein, 8,0% in zwei.

Die geschlechtsspezifischen Unterschiede sind nicht nennenswert.

Vor allem die 50- bis 69-Jährigen sowie Erwerbstätige und PensionistInnen leisten anteilmäßig häufiger Freiwilligenarbeit.

Etwa ein Drittel der freiwillig Tätigen widmet sich den Kernaufgaben bzw. administrativen Arbeiten. Nahezu gleich mit rund 15% sind auch die Anteile für die Ausübung von Leitungsfunktionen und die Erbringung sonstiger Aufgaben.

Bei den Frauen sind die Anteile bei administrativen Aufgaben etwas höher als bei den Männern, bei Leitungsfunktionen ist es umgekehrt.

Vor allem bei den mittleren und älteren Altersgruppen sowie den Erwerbstätigen sind anteilmäßig die höchsten Werte bei leitenden Funktionen festzustellen.

Mehr als die Hälfte der Freiwilligen hat im letzten Jahr nur 1-10 Tage gearbeitet, etwas mehr als ein Viertel 11-30 und etwa ein Siebentel mehr als 30 Tage.

Das Engagement der Männer ist etwas größer als jenes der Frauen.

Die 60- bis 79-Jährigen sowie die Erwerbstätigen und auch Haushaltsführenden sind besonders aktiv.

Es überrascht nicht, dass sich in diesem Bereich 60,3% nur für zeitlich begrenzte Projekte engagieren, nicht ganz ein Drittel hilft regelmäßig und nur 8% sowohl als auch.

Der Anteil der Mehrfachunterstützenden ist bei 50- bis 59-Jährigen und PensionistInnen besonders hoch.

Daraus resultiert auch, dass in der Woche vor der Befragung durchschnittlich nur 1,9 Stunden Unterstützung geleistet wurden. Mit 2,1 Stunden liegen die Männer über den Frauen mit 1,5 Stunden.

Den höchsten Wert weisen die 60- bis 69-Jährigen mit 3,5 Stunden auf; rund 2 Stunden leisten Erwerbstätige und PensionistInnen.

### **Freiwillig Tätige im Bereich „Bildung“ (Tabellen 17)**

Auch in diesem Bereich sind nur wenige Personen ab 15 Jahren freiwillig tätig, nämlich 174.300, mehr Frauen als Männer.

Sie sind vorwiegend nur in einer Organisation/einem Verein. Männer engagieren sich häufiger auch mehrfach. Vor allem die 50- bis 59-Jährigen und die PensionistInnen weisen hohe Anteile bei 4 und mehr Vereinen auf.

Nur 30,5% der Freiwilligen widmen sich den Kernaufgaben, 39,5% sind mit administrativen sowie 12,2% mit sonstigen Aufgaben beschäftigt und 17,8% haben eine leitende Funktion. Vor allem die 50- bis 59-Jährigen und Haushaltsführende haben anteilmäßig am häufigsten angegeben, Führungsfunktionen auszuüben.

Von den freiwillig Tätigen waren im letzten Jahr 62,1% nur 1-10 Tage, 20,8% 11-30, 8,8% 31-60 und 8,3% mehr als 60 Tage im Einsatz. Es sind vorwiegend die 15- bis 19-Jährigen und damit die SchülerInnen/StudentInnen, die sich intensiv engagieren.

Auch im Bereich „Bildung“ dominiert die Beteiligung an einmaligen Projekten mit 63,6%. 26,8% der Freiwilligen sind regelmäßig tätig und 9,6% sowohl als auch.

Nahezu 60% der 15- bis 19-Jährigen sowie 51% der SchülerInnen/StudentInnen gab an, regelmäßig Unterstützung zu leisten.



Durchschnittlich wurden 1,7 Stunden in der Woche vor der Befragung für derartige Freiwilligenarbeit aufgewendet. Es ist nicht überraschend, dass SchülerInnen/StudentInnen mit 4,1 Stunden einen Spitzenwert erzielen.

### **Freiwillig Tätige im Bereich „Sport und Bewegung“ (Tabellen 18)**

Es verwundert nicht, dass sich nach dem Bereich „Kultur“ die meisten Personen ab 15 Jahren für Sport engagieren. Insgesamt sind es 474.400 Freiwillige und davon vor allem Männer.

Und doch sind 88,4% nur in einer Organisation/einem Verein tätig, 8,3% in zwei und 3,2% in drei und mehr.

Besonders vielseitig sind anteilmäßig die 20- bis 24-Jährigen und auch die PensionistInnen.

Überraschend ist allerdings, dass sich nur etwas mehr als ein Drittel der Freiwilligen den Kernaufgaben widmet und etwas weniger als ein Drittel mit administrativen Aufgaben beschäftigt ist. 15,9% sind in leitender Funktion und 16,6% erledigen sonstige Aufgaben. 47% der 20- bis 24-Jährigen gaben an, in diesem Bereich Kernaufgaben zu erfüllen. Bei den 60- bis 69-Jährigen sowie PensionistInnen liegen die Anteile bei den Leitungsfunktionen etwas über 20%.

Die im Bereich „Sport“ freiwillig Tätigen sind sehr engagiert. Nur 31,8% haben im letzten Jahr 1-10 Tage dafür aufgewendet, 28,8% 11-30, aber 21,8% 31-60 und 17,6% 61 und mehr Tage.

Es sind anteilmäßig deutlich mehr Männer, die viel Zeit investieren.

Hohe Anteile in der Kategorie „61 und mehr Tage“ weisen auch die 15- bis 29-Jährigen sowie SchülerInnen/StudentInnen auf.

Mehr als die Hälfte der Freiwilligen ist regelmäßig aktiv, etwas mehr ein Drittel nur zeitlich begrenzt und 9,9% sowohl als auch.

Auch die Intensität der Freiwilligenarbeit ist bei den Männern ausgeprägter als bei den Frauen. Dies gilt auch für die 20- bis 24-Jährigen bzw. SchülerInnen/StudentInnen.

In der letzten Woche vor der Befragung wurden durchschnittlich 3,0 Stunden aufgewendet.

Männer liegen mit 3,4 Stunden deutlich über den Frauen mit 1,9 Stunden.

Den höchsten Wert weisen allerdings die 50- bis 59-Jährigen mit 5,1 Stunden auf.

Durchschnittlich 3,1 Stunden finden sich bei den Erwerbstätigen und 3,6 Stunden bei SchülerInnen/StudentInnen.

### **Informell freiwillig Tätige (Tabellen 19)**

1,9 Mio. Personen ab 15 Jahren gaben an, Nachbarschaftshilfe zu leisten. Es sind etwas mehr Frauen als Männer.

44,4% üben nur eine Tätigkeit aus, 22,7% zwei, 14,2% drei sowie 18,7% vier und mehr. Bei den Mehrfachunterstützungen liegen die Männer anteilmäßig über den Frauen. Höhere Anteile für mehrfach Aktive sind auch bei den 40- bis 49-Jährigen und 25- bis 29-Jährigen sowie Personen mit anderem Lebensunterhalt und Arbeitslosen festzustellen.

Nur 40,4% der informell tätigen Freiwilligen haben im letzten Jahr 1-10 Tage geholfen, 29,4% 11-30, aber 14,0% 31-60 und 16,2% sogar 61 und mehr Tage.

Frauen wenden deutlich mehr Zeit für die Nachbarschaftshilfe auf. Bei der Kategorie „61 und mehr Tage“ ist der Anteil bei den Frauen mehr als doppelt so hoch wie jener der Männer (22 zu 10%).

Viel Zeit investieren anteilmäßig die Älteren (besonders die 80- und Mehrjährigen), Personen mit anderem Lebensunterhalt und jene in Elternkarenz.

Trotz des hohen Zeiteinsatzes leisten nahezu zwei Drittel der Freiwilligen nur einmalige, zeitlich begrenzte Unterstützung. Etwas mehr als ein Viertel hilft regelmäßig und etwa ein Zehntel sowohl als auch.

Von den Männern sind nahezu drei Viertel nur gelegentlich im Einsatz, bei den Frauen ist es etwas mehr als die Hälfte. Ein Drittel der Frauen ist regelmäßig engagiert.

Von den Jüngsten sind anteilmäßig mehr gelegentlich aktiv, aber über 10% auch regelmäßig und einmalig. Mit 44% ist der Anteil der kontinuierlichen Hilfeleistung bei den 80- und Mehrjährigen und bei den Haushaltsführenden mit 42% besonders hoch.

Obwohl etwas mehr als die Hälfte der informell Tätigen angegeben hat, in der Woche vor der Befragung keine Zeit dafür aufgewendet zu haben, liegt der durchschnittliche Zeitaufwand bei 3,6 Stunden. Bei den Frauen beträgt dieser Wert sogar 4,4 Stunden, bei den Männern 2,7 Stunden.

Mit 6,8 Stunden sind die 70- bis 79-Jährigen am fleißigsten, gefolgt von den 80- und Mehrjährigen sowie den 60- bis 69-Jährigen mit 5,0 Stunden.

Haushaltsführende haben 6,1 und PensionistInnen 5,6 Stunden für die Nachbarschaftshilfe aufgewendet.

### **Motive für formelle und/oder informelle Freiwilligenarbeit (Tabelle 20)**

Es gibt viele verschiedene Beweggründe, warum formelle und/oder informelle Freiwilligenarbeit geleistet wird. Deshalb wurden die freiwillig Tätigen gefragt, ob jedes der ausgewählten Motive auf sie zutrifft oder nicht.

„Macht mir Spaß“ haben 64% der freiwillig Tätigen als „voll und ganz“ zutreffend bezeichnet, weitere 29% mit „eher schon“.

„Möchte damit anderen helfen“ erreichte 58% „voll und ganz“ und 35% „eher schon“ Angaben.

„Trefte Menschen und gewinne Freunde“ wird von 49% voll bejaht und von weiteren 34% mit „eher schon“ angegeben.

„Kann meine Fähigkeiten und Kenntnisse einbringen“ findet etwa gleich häufig volle bzw. teilweise Zustimmung.

Von nahezu 80% als „überhaupt nicht zutreffend“ und weiteren 15% „eher nicht zutreffend“ wurde das Motiv „Hoffe, dass mir diese Tätigkeit hilft, einen bezahlten Job zu finden“ beurteilt.

Auch das Motiv „Hilft mir für meinen Beruf“ wird von 56% total und weiteren 23% teilweise abgelehnt.

Dieses Ranking gilt auch für Männer und Frauen, wenn auch mit leicht unterschiedlichen Prozentsätzen.

### **Gründe, keine formelle und/oder informelle Freiwilligenarbeit zu leisten (Tabelle 21)**

Jene Personen, die keine Freiwilligenarbeiten leisten, sollten für jeden der ausgewählten Gründe angeben, ob er zutrifft oder nicht.

„Bin durch familiäre Aufgaben ausgefüllt“ wurde von 69% der Nicht-freiwillig Tätigen als zutreffend genannt.

58% gaben als Erklärung für ihr fehlendes Engagement „Bin niemals gefragt oder gebeten worden“ an.

„Habe nie darüber nachgedacht“ trifft auf 46% der Personen zu, die keine Freiwilligenarbeit leisten.

Geringe geschlechtsspezifische Unterschiede sind festzustellen:

Von 53% der Männer wurde auch „Lässt sich mit meinem Beruf zeitlich nicht vereinbaren“ angegeben und liegt damit noch vor „Habe nie darüber nachgedacht“.

Von den Frauen sind es sogar 73%, die aus familiären Gründen keine Freiwilligenarbeit leisten (können).

Zu 94% wurde der Grund „Habe schlechte Erfahrungen gemacht“ als nicht zutreffend bezeichnet.

Die Aussage „Habe das Gefühl, dass ich keinen nützlichen Beitrag leisten kann“ wird von 87% für ihre Person abgelehnt.

83% stimmen „Kann mir das nicht leisten, da es für mich mit zu hohen Kosten verbunden ist“ nicht zu.

Diese Gründe gelten für Männer und Frauen, wieder mit etwas abweichenden Prozentwerten.

### Das Volumen der Freiwilligenarbeit in Österreich

Zur Berechnung des Volumens der Freiwilligenarbeit in Österreich wird einerseits die Zahl der in irgendeiner Form freiwillig Tätigen und andererseits der von ihnen erbrachte Zeiteinsatz herangezogen.

Bereich	Freiwillig Tätige insgesamt in 1.000	Durchschnittliche Stunden/Woche	Gesamtstunden/Woche in 1.000
Katastrophenhilfs- und Rettungsdienste	413,2	3,8	1.575,9
Kunst, Kultur, Unterhaltung und Freizeit	516,5	3,4	1.761,6
Umwelt, Natur und Tierschutz	176,4	2,0	349,9
Kirchlicher od. religiöser Bereich	428,5	2,4	1.026,1
Sozial- und Gesundheitsbereich	227,9	2,5	564,7
Politischer Arbeit und Interessensvertretung	242,2	2,6	640,9
Bürgerliche Aktivitäten und Gemeinwesen	146,0	1,9	278,2
Bildung	174,3	1,7	302,9
Sport und Bewegung	474,7	3,0	1.418,4
Informell freiwillig Tätige	1.871,7	3,6	6.774,0
<b>Summe</b>			<b>14.692,7</b>

Wie der Übersicht zu entnehmen ist, wurden von den freiwillig tätigen Personen ab 15 Jahren insgesamt 14.692.679 Stunden Freiwilligenarbeit erbracht.

Entsprechend der Mikrozensususerhebung<sup>6</sup> wurden im 4. Quartal 2006 von den Erwerbstätigen nur in der Hauptbeschäftigung 1 Mrd. 787 Mio. Arbeitsstunden tatsächlich geleistet. Für die Unselbständigen beträgt der Wert 1 Mrd. 465 Mio. Arbeitsstunden. In Relation dazu entspricht die Freiwilligenarbeit 11% des Arbeitsvolumens pro Woche aller Erwerbstätigen und 13% der Unselbständigen.

<sup>6</sup> Schnellbericht „Arbeitsmarktstatistik 4. Quartal 2006“ der Statistik Austria.

Laut Mikrozensus<sup>6</sup> betrug die durchschnittliche Normalarbeitszeit<sup>7</sup> der Erwerbstätigen im 4. Quartal 2006 39,3 Stunden und die tatsächlich geleistete Arbeitszeit<sup>8</sup> 35,3 Stunden pro Woche.

Werden diese Arbeitszeiten auf die Freiwilligenarbeit übertragen, entsprechen die Leistungen der freiwillig Tätigen nach der Normalarbeitszeit jenen von 373.860 Erwerbstätigen bzw. nach der geleisteten Arbeitszeit von 416.223 Erwerbstätigen.

---

<sup>7</sup> Als wöchentliche Normalarbeitszeit werden die durchschnittlichen normalerweise geleisteten Wochenarbeitsstunden bezeichnet. Regelmäßig geleistete Überstunden sind darin enthalten.

<sup>8</sup> Als tatsächlich geleistete Arbeitszeit werden die tatsächlich geleisteten Wochenarbeitsstunden in der Referenzwoche bezeichnet. Überstunden werden eingerechnet, Fehlstunden (Urlaub, Krankenstand) abgezogen.



# TABELLEN

- Summenwerte mit weniger als hochgerechnet 8.000 Personen sind sehr stark zufallsbehaftet und werden daher in den Tabellen nicht ausgewiesen. Werden nicht alle Ausprägungen eines Merkmals angeführt, ist dies durch den Hinweis „Auswahl“ gekennzeichnet.
- Rundungsdifferenzen wurden nicht ausgeglichen.





**Auskunftserteilende Personen ab 15 Jahren: Beteiligung an Freiwilligenarbeit**

Tabelle 1

Merkmal	Auskunftserteilende Personen in 1.000	Freiwilligenarbeit			
		Ja		Nein	
		in 1.000	in %	in 1.000	in %
<b>Insgesamt</b>	<b>6.897,9</b>	<b>3.019,2</b>	<b>43,8</b>	<b>3.878,7</b>	<b>56,2</b>
<b>Geschlecht</b>					
Männlich	3.333,1	1.569,3	47,1	1.763,9	52,9
Weiblich	3.564,8	1.450,0	40,7	2.114,8	59,3
<b>Alter in Jahren</b>					
15-19	492,1	211,4	43,0	280,7	57,0
20-24	520,0	244,4	47,0	275,7	53,0
25-29	521,0	226,1	43,4	294,9	56,6
30-39	1.235,2	577,2	46,7	658,0	53,3
40-49	1.343,2	665,5	49,5	677,7	50,5
50-59	1.025,4	494,0	48,2	531,4	51,8
60-69	863,3	376,1	43,6	487,2	56,4
70-79	567,9	159,2	28,0	408,8	72,0
80+	329,8	65,4	19,8	264,4	80,2
<b>Lebensunterhalt</b>					
Erwerbstätig (auch Lehrling)	3.678,6	1.784,3	48,5	1.894,3	51,5
Arbeitslos	251,8	89,3	35,5	162,5	64,5
PensionistIn	1.753,6	613,6	35,0	1.140,0	65,0
Ausschließlich haushaltsführend	478,6	201,8	42,2	276,8	57,8
SchülerIn/StudentIn	490,8	245,1	49,9	245,7	50,1
Dauerhaft arbeitsunfähig	39,8	13,9	35,0	25,9	65,0
Präsenz-/Zivildienere	21,7	12,5	57,6	9,2	42,4
In Elternkarenz	145,0	36,7	25,3	108,3	74,7
Anderer Lebensunterhalt	37,9	21,9	57,9	16,0	42,1
<b>Familienstand</b>					
Ledig	1.990,5	908,1	45,6	1.082,4	54,4
Verheiratet	3.897,6	1.773,9	45,5	2.123,6	54,5
Verwitwet	493,3	134,9	27,4	358,4	72,6
Geschieden	516,5	202,2	39,1	314,3	60,9
<b>Höchste abgeschlossene Schulbildung</b>					
Pflichtschule/keine Pflichtschule	1.776,7	582,2	32,8	1.194,5	67,2
Lehrabschluss (Berufsschule)	2.413,9	1.076,4	44,6	1.337,5	55,4
Berufsbild. mittlere Schule (ohne Berufsschule)	928,8	442,9	47,7	485,9	52,3
Allgemeinbildende höhere Schule	394,2	191,9	48,7	202,2	51,3
Berufsbildende höhere Schule	570,8	288,4	50,5	282,4	49,5
BHS-Abiturientenlehrgang, Kolleg	49,3	19,0	38,6	30,2	61,4
Hochschulverw. LA, Universitätslehrgänge	154,9	91,2	58,8	63,8	41,2
Universität, Fachhochschule	609,3	327,2	53,7	282,2	46,3
<b>Bundesland</b>					
Burgenland	238,9	103,7	43,4	135,1	56,6
Niederösterreich	1.320,1	617,8	46,8	702,3	53,2
Wien	1.396,1	481,6	34,5	914,5	65,5
Kärnten	471,0	206,0	43,7	264,9	56,3
Steiermark	1.014,6	461,0	45,4	553,5	54,6
Oberösterreich	1.151,8	561,8	48,8	590,0	51,2
Salzburg	434,9	174,4	40,1	260,5	59,9
Tirol	575,2	275,4	47,9	299,8	52,1
Vorarlberg	295,4	137,5	46,5	157,9	53,5
<b>Urbanisierungsgrad</b>					
hohe Bevölkerungsdichte	2.355,9	864,0	36,7	1.491,9	63,3
mittlere Bevölkerungsdichte	1.680,3	777,1	46,2	903,2	53,8
niedrige Bevölkerungsdichte	2.861,8	1.378,2	48,2	1.483,6	51,8

Q: Mikrozensus 4. Quartal 2006 Freiwilligenarbeit

**Auskunftserteilende Männer ab 15 Jahren: Beteiligung an Freiwilligenarbeit**

Tabelle 1 (Männer)

Merkmal	Auskunftserteilende Männer in 1.000	Freiwilligenarbeit			
		Ja		Nein	
		in 1.000	in %	in 1.000	in %
<b>Männer</b>	<b>3.333,1</b>	<b>1.569,3</b>	<b>47,1</b>	<b>1.763,9</b>	<b>52,9</b>
Alter in Jahren					
15-19	251,9	116,2	46,1	135,7	53,9
20-24	262,3	142,4	54,3	119,8	45,7
25-29	262,3	114,2	43,5	148,1	56,5
30-39	618,0	298,0	48,2	320,0	51,8
40-49	677,9	339,5	50,1	338,4	49,9
50-59	504,8	258,6	51,2	246,1	48,8
60-69	410,9	170,3	41,5	240,6	58,5
70-79	244,2	89,2	36,5	155,0	63,5
80+	101,1	40,8	40,4	60,2	59,6
Lebensunterhalt (Auswahl)					
Erwerbstätig (auch Lehrling)	2.131,7	1.061,7	49,8	1.070,0	50,2
Arbeitslos	139,2	41,6	29,8	97,7	70,2
Pensionist	794,4	321,9	40,5	472,4	59,5
Schüler/Student	211,8	116,9	55,2	94,9	44,8
Dauerhaft arbeitsunfähig	17,9	6,0	33,7	11,9	66,3
Präsenz-/Zivildienstler	21,7	12,5	57,6	9,2	42,4
Familienstand					
Ledig	1.066,5	518,4	48,6	548,1	51,4
Verheiratet	1.969,8	928,2	47,1	1.041,6	52,9
Verwitwet	80,9	31,5	38,9	49,5	61,1
Geschieden	215,9	91,2	42,2	124,7	57,8
Höchste abgeschlossene Schulbildung					
Pflichtschule/keine Pflichtschule	601,0	229,4	38,2	371,6	61,8
Lehrabschluss (Berufsschule)	1.545,4	723,0	46,8	822,4	53,2
Berufsbild. mittlere Schule (ohne Berufsschule)	319,9	171,5	53,6	148,4	46,4
Allgemeinbildende höhere Schule	167,5	81,3	48,6	86,2	51,4
Berufsbildende höhere Schule	287,4	153,5	53,4	133,9	46,6
BHS-Abiturientenlehrgang, Kolleg	20,7	9,6	46,3	11,1	53,7
Hochschulverw. LA, Universitätslehrgänge	39,9	25,2	63,2	14,7	36,8
Universität, Fachhochschule	351,5	175,8	50,0	175,7	50,0
Bundesland					
Burgenland	116,2	54,0	46,5	62,1	53,5
Niederösterreich	641,8	321,7	50,1	320,2	49,9
Wien	660,5	227,0	34,4	433,4	65,6
Kärnten	226,4	112,7	49,8	113,7	50,2
Steiermark	491,8	247,4	50,3	244,4	49,7
Oberösterreich	562,7	297,3	52,8	265,4	47,2
Salzburg	209,7	99,7	47,5	110,0	52,5
Tirol	279,3	143,6	51,4	135,7	48,6
Vorarlberg	144,9	65,9	45,5	79,1	54,5
Urbanisierungsgrad					
hohe Bevölkerungsdichte	1.110,5	401,3	36,1	709,2	63,9
mittlere Bevölkerungsdichte	802,8	405,7	50,5	397,1	49,5
niedrige Bevölkerungsdichte	1.419,9	762,3	53,7	657,6	46,3

Q: Mikrozensus 4. Quartal 2006 Freiwilligenarbeit

**Auskunftserteilende Frauen ab 15 Jahren: Beteiligung an Freiwilligenarbeit**

Tabelle 1 (Frauen)

Merkmal	Auskunftserteilende Frauen in 1.000	Freiwilligenarbeit			
		Ja		Nein	
		in 1.000	in %	in 1.000	in %
<b>Frauen</b>	<b>3.564,8</b>	<b>1.450,0</b>	<b>40,7</b>	<b>2.114,8</b>	<b>59,3</b>
<b>Alter in Jahren</b>					
15-19	240,2	95,2	39,6	145,0	60,4
20-24	257,8	101,9	39,5	155,8	60,5
25-29	258,7	111,9	43,2	146,8	56,8
30-39	617,2	279,2	45,2	338,0	54,8
40-49	665,3	326,0	49,0	339,3	51,0
50-59	520,7	235,4	45,2	285,3	54,8
60-69	452,4	205,8	45,5	246,7	54,5
70-79	323,8	70,0	21,6	253,8	78,4
80+	228,7	24,6	10,7	204,1	89,3
<b>Lebensunterhalt</b>					
Erwerbstätig (auch Lehrling)	1.546,9	722,6	46,7	824,3	53,3
Arbeitslos	112,5	47,7	42,4	64,8	57,6
Pensionistin	959,2	291,7	30,4	667,5	69,6
Ausschließlich haushaltsführend	472,7	200,1	42,3	272,6	57,7
Schülerin/Studentin	279,0	128,2	46,0	150,8	54,0
Dauerhaft arbeitsunfähig	21,9	7,9	36,1	14,0	63,9
In Elternkarenz	144,8	36,5	25,2	108,3	74,8
Anderer Lebensunterhalt	27,6	15,2	54,8	12,5	45,2
<b>Familienstand</b>					
Ledig	924,0	389,7	42,2	534,3	57,8
Verheiratet	1.927,8	845,8	43,9	1.082,0	56,1
Verwitwet	412,4	103,5	25,1	308,9	74,9
Geschieden	300,6	111,0	36,9	189,6	63,1
<b>Höchste abgeschlossene Schulbildung</b>					
Pflichtschule/keine Pflichtschule	1.175,7	352,8	30,0	822,8	70,0
Lehrabschluss (Berufsschule)	868,6	353,4	40,7	515,1	59,3
Berufsbild. mittlere Schule (ohne Berufsschule)	608,9	271,4	44,6	337,5	55,4
Allgemeinbildende höhere Schule	226,7	110,6	48,8	116,1	51,2
Berufsbildende höhere Schule	283,4	134,8	47,6	148,5	52,4
BHS-Abiturientenlehrgang, Kolleg	28,6	9,5	33,1	19,1	66,9
Hochschulverw. LA, Universitätslehrgänge	115,1	66,0	57,3	49,1	42,7
Universität, Fachhochschule	257,9	151,4	58,7	106,5	41,3
<b>Bundesland</b>					
Burgenland	122,7	49,7	40,5	73,0	59,5
Niederösterreich	678,3	296,1	43,7	382,1	56,3
Wien	735,6	254,5	34,6	481,1	65,4
Kärnten	244,6	93,3	38,1	151,3	61,9
Steiermark	522,8	213,6	40,9	309,2	59,1
Oberösterreich	589,1	264,5	44,9	324,6	55,1
Salzburg	225,3	74,8	33,2	150,5	66,8
Tirol	295,9	131,8	44,5	164,1	55,5
Vorarlberg	150,5	71,6	47,6	78,9	52,4
<b>Urbanisierungsgrad</b>					
hohe Bevölkerungsdichte	1.245,4	462,7	37,2	782,7	62,8
mittlere Bevölkerungsdichte	877,5	371,4	42,3	506,2	57,7
niedrige Bevölkerungsdichte	1.441,9	615,9	42,7	825,9	57,3

Q: Mikrozensus 4. Quartal 2006 Freiwilligenarbeit

## Auskunftserteilende Personen ab 15 Jahren: Beteiligung an formeller bzw. informeller Freiwilligenarbeit

Tabelle 2

Merkmal	Auskunftserteilende Personen in 1.000	Formelle Freiwilligenarbeit				Informelle Freiwilligenarbeit			
		Ja		Nein		Ja		Nein	
		in 1.000	in %	in 1.000	in %	in 1.000	in %	in 1.000	in %
<b>Insgesamt</b>	<b>6.897,9</b>	<b>1.925,4</b>	<b>27,9</b>	<b>4.972,5</b>	<b>72,1</b>	<b>1.871,7</b>	<b>27,1</b>	<b>4.953,0</b>	<b>71,8</b>
<b>Geschlecht</b>									
Männlich	3.333,1	1.100,0	33,0	2.233,1	67,0	897,5	26,9	2.397,4	71,9
Weiblich	3.564,8	825,4	23,2	2.739,4	76,8	974,2	27,3	2.555,6	71,7
<b>Alter in Jahren</b>									
15-19	492,1	154,6	31,4	337,4	68,6	121,5	24,7	368,7	74,9
20-24	520,0	158,8	30,5	361,2	69,5	144,8	27,9	369,9	71,1
25-29	521,0	146,1	28,1	374,8	71,9	130,5	25,1	384,3	73,8
30-39	1.235,2	359,4	29,1	875,8	70,9	365,5	29,6	853,6	69,1
40-49	1.343,2	435,7	32,4	907,5	67,6	394,3	29,4	932,9	69,5
50-59	1.025,4	331,0	32,3	694,5	67,7	310,3	30,3	708,6	69,1
60-69	863,3	221,3	25,6	642,0	74,4	255,5	29,6	597,8	69,2
70-79	567,9	91,8	16,2	476,1	83,8	105,9	18,6	450,9	79,4
80+	329,8	26,6	8,1	303,2	91,9	43,4	13,2	286,4	86,8
<b>Lebensunterhalt</b>									
Erwerbstätig (auch Lehrling)	3.678,6	1.199,5	32,6	2.479,1	67,4	1.058,7	28,8	2.581,2	70,2
Arbeitslos	251,8	41,3	16,4	210,5	83,6	64,1	25,4	177,3	70,4
PensionistIn	1.753,6	335,5	19,1	1.418,0	80,9	422,3	24,1	1.311,8	74,8
Ausschließlich haushaltsführend	478,6	126,4	26,4	352,2	73,6	125,1	26,1	349,5	73,0
SchülerIn/StudentIn	490,8	175,1	35,7	315,7	64,3	142,7	29,1	348,1	70,9
Dauerhaft arbeitsunfähig	39,8	7,6	19,0	32,3	81,0	9,3	23,2	30,6	76,8
Präsenz-/Zivildienst	21,7	7,3	33,5	14,5	66,5	8,3	38,0	13,0	59,8
In Elternkarenz	145,0	20,0	13,8	125,0	86,2	25,3	17,4	119,7	82,6
Anderer Lebensunterhalt	37,9	12,7	33,4	25,2	66,6	16,1	42,4	21,8	57,6
<b>Familienstand</b>									
Ledig	1.990,5	593,9	29,8	1.396,6	70,2	548,7	27,6	1.431,9	71,9
Verheiratet	3.897,6	1.154,6	29,6	2.742,9	70,4	1.081,3	27,7	2.775,9	71,2
Verwitwet	493,3	66,5	13,5	426,8	86,5	98,8	20,0	387,5	78,6
Geschieden	516,5	110,4	21,4	406,1	78,6	142,8	27,7	357,7	69,2
<b>Höchste abgeschlossene Schulbildung</b>									
Pflichtschule/keine Pflichtschule	1.776,7	343,9	19,4	1.432,8	80,6	375,7	21,1	1.378,2	77,6
Lehrabschluss (Berufsschule)	2.413,9	667,2	27,6	1.746,7	72,4	691,2	28,6	1.692,9	70,1
Berufsbild. mittlere Schule (ohne Berufsschule)	928,8	299,6	32,3	629,2	67,7	266,0	28,6	654,8	70,5
Allgemeinbildende höhere Schule	394,2	111,2	28,2	283,0	71,8	123,6	31,4	270,5	68,6
Berufsbildende höhere Schule	570,8	195,8	34,3	374,9	65,7	160,9	28,2	405,9	71,1
BHS-Abiturientenlehrgang, Kolleg	49,3	11,1	22,6	38,1	77,4	11,5	23,4	37,7	76,6
Hochschulverw. LA, Universitätslehrgänge	154,9	69,6	44,9	85,3	55,1	54,1	34,9	93,5	60,4
Universität, Fachhochschule	609,3	227,0	37,3	382,3	62,7	188,7	31,0	419,4	68,8
<b>Bundesland</b>									
Burgenland	238,9	68,9	28,9	169,9	71,1	61,7	25,9	173,1	72,5
Niederösterreich	1.320,1	431,3	32,7	888,9	67,3	378,0	28,6	931,2	70,5
Wien	1.396,1	199,1	14,3	1.196,9	85,7	369,0	26,4	1.012,5	72,5
Kärnten	471,0	137,7	29,2	333,2	70,8	125,3	26,6	342,8	72,8
Steiermark	1.014,6	310,8	30,6	703,8	69,4	271,8	26,8	723,1	71,3
Oberösterreich	1.151,8	392,9	34,1	758,9	65,9	307,9	26,7	835,0	72,5
Salzburg	434,9	109,0	25,1	325,9	74,9	100,0	23,0	331,6	76,2
Tirol	575,2	183,0	31,8	392,2	68,2	174,9	30,4	395,7	68,8
Vorarlberg	295,4	92,7	31,4	202,8	68,6	83,0	28,1	207,9	70,4
<b>Urbanisierungsgrad</b>									
hohe Bevölkerungsdichte	2.355,9	434,1	18,4	1.921,7	81,6	604,5	25,7	1.726,0	73,3
mittlere Bevölkerungsdichte	1.680,3	513,8	30,6	1.166,5	69,4	470,7	28,0	1.190,0	70,8
niedrige Bevölkerungsdichte	2.861,8	977,5	34,2	1.884,3	65,8	796,5	27,8	2.037,0	71,2

Q: Mikrozensus 4. Quartal 2006 Freiwilligenarbeit

**Auskunftserteilende Männer ab 15 Jahren: Beteiligung an formeller bzw. informeller Freiwilligenarbeit**

Tabelle 2 (Männer)

Merkmal	Auskunfts- erteilende Männer in 1.000	Formelle Freiwilligenarbeit				Informelle Freiwilligenarbeit			
		Ja		Nein		Ja		Nein	
		in 1.000	in %	in 1.000	in %	in 1.000	in %	in 1.000	in %
<b>Männer</b>	<b>3.333,1</b>	<b>1.100,0</b>	<b>33,0</b>	<b>2.233,1</b>	<b>67,0</b>	<b>897,5</b>	<b>26,9</b>	<b>2.397,4</b>	<b>71,9</b>
<b>Alter in Jahren</b>									
15-19	251,9	93,0	36,9	158,9	63,1	60,0	23,8	190,6	75,7
20-24	262,3	92,7	35,3	169,6	64,7	86,2	32,9	170,7	65,1
25-29	262,3	77,8	29,7	184,5	70,3	67,0	25,6	189,0	72,1
30-39	618,0	204,9	33,2	413,1	66,8	168,4	27,3	433,9	70,2
40-49	677,9	246,5	36,4	431,4	63,6	182,0	26,8	494,4	72,9
50-59	504,8	192,2	38,1	312,5	61,9	147,6	29,2	353,8	70,1
60-69	410,9	114,9	28,0	296,0	72,0	102,8	25,0	307,3	74,8
70-79	244,2	62,1	25,4	182,1	74,6	55,8	22,8	184,3	75,5
80+	101,1	16,1	15,9	85,0	84,1	27,7	27,4	73,4	72,6
<b>Lebensunterhalt (Auswahl)</b>									
Erwerbstätig (auch Lehrling)	2.131,7	773,3	36,3	1.358,5	63,7	574,5	26,9	1.536,1	72,1
Arbeitslos	139,2	19,0	13,7	120,2	86,3	29,2	21,0	99,6	71,5
Pensionist	794,4	203,7	25,6	590,7	74,4	205,6	25,9	582,5	73,3
Schüler/Student	211,8	85,9	40,6	125,9	59,4	69,3	32,7	142,5	67,3
Dauerhaft arbeitsunfähig	17,9	3,7	20,6	14,2	79,4	3,5	19,5	14,4	80,5
Präsenz-/Zivildienst	21,7	7,3	33,5	14,5	66,5	8,3	38,0	13,0	59,8
Anderer Lebensunterhalt	10,2	6,2	60,5	4,0	39,5	5,5	53,6	4,7	46,4
<b>Familienstand</b>									
Ledig	1.066,5	362,4	34,0	704,2	66,0	301,9	28,3	756,8	71,0
Verheiratet	1.969,8	654,9	33,2	1.314,8	66,8	528,7	26,8	1.420,3	72,1
Verwitwet	80,9	21,7	26,8	59,2	73,2	15,9	19,6	64,6	79,8
Geschieden	215,9	61,1	28,3	154,9	71,7	51,1	23,7	155,6	72,1
<b>Höchste abgeschlossene Schulbildung</b>									
Pflichtschule/keine Pflichtschule	601,0	164,1	27,3	436,9	72,7	130,0	21,6	466,6	77,6
Lehrabschluss (Berufsschule)	1.545,4	482,9	31,2	1.062,4	68,8	445,3	28,8	1.078,5	69,8
Berufsbild. mittlere Schule (ohne Berufsschule)	319,9	125,4	39,2	194,5	60,8	89,6	28,0	226,9	70,9
Allgemeinbildende höhere Schule	167,5	48,9	29,2	118,6	70,8	52,7	31,4	114,9	68,6
Berufsbildende höhere Schule	287,4	115,8	40,3	171,6	59,7	77,0	26,8	206,4	71,8
BHS-Abiturientenlehrgang, Kolleg	20,7	6,8	32,8	13,9	67,2	4,5	21,9	16,1	78,1
Hochschulverw. LA, Universitätslehrgänge	39,9	22,4	56,3	17,4	43,7	11,7	29,4	24,5	61,4
Universität, Fachhochschule	351,5	133,7	38,0	217,7	62,0	86,6	24,7	263,6	75,0
<b>Bundesland</b>									
Burgenland	116,2	41,0	35,3	75,1	64,7	30,0	25,8	84,4	72,7
Niederösterreich	641,8	241,0	37,6	400,8	62,4	178,0	27,7	456,6	71,1
Wien	660,5	95,9	14,5	564,5	85,5	171,0	25,9	489,5	74,1
Kärnten	226,4	84,7	37,4	141,6	62,6	60,7	26,8	162,9	72,0
Steiermark	491,8	173,8	35,3	318,0	64,7	146,1	29,7	335,3	68,2
Oberösterreich	562,7	237,0	42,1	325,7	57,9	144,6	25,7	409,2	72,7
Salzburg	209,7	73,0	34,8	136,7	65,2	48,4	23,1	159,9	76,3
Tirol	279,3	104,3	37,4	174,9	62,6	83,4	29,9	193,3	69,2
Vorarlberg	144,9	49,3	34,0	95,6	66,0	35,5	24,5	106,2	73,3
<b>Urbanisierungsgrad</b>									
hohe Bevölkerungsdichte	1.110,5	218,3	19,7	892,2	80,3	262,9	23,7	840,5	75,7
mittlere Bevölkerungsdichte	802,8	302,7	37,7	500,1	62,3	216,1	26,9	578,7	72,1
niedrige Bevölkerungsdichte	1.419,9	579,1	40,8	840,8	59,2	418,5	29,5	978,2	68,9

Q: Mikrozensus 4. Quartal 2006 Freiwilligenarbeit

**Auskunftserteilende Frauen ab 15 Jahren: Beteiligung an formeller bzw. informeller Freiwilligenarbeit**

Tabelle 2 (Frauen)

Merkmal	Auskunfts- erteilende Frauen in 1.000	Formelle Freiwilligenarbeit				Informelle Freiwilligenarbeit			
		Ja		Nein		Ja		Nein	
		in 1.000	in %	in 1.000	in %	in 1.000	in %	in 1.000	in %
<b>Frauen</b>	<b>3.564,8</b>	<b>825,4</b>	<b>23,2</b>	<b>2.739,4</b>	<b>76,8</b>	<b>974,2</b>	<b>27,3</b>	<b>2.555,6</b>	<b>71,7</b>
<b>Alter in Jahren</b>									
15-19	240,2	61,7	25,7	178,5	74,3	61,4	25,6	178,1	74,2
20-24	257,8	66,1	25,6	191,7	74,4	58,6	22,7	199,1	77,3
25-29	258,7	68,4	26,4	190,3	73,6	63,5	24,5	195,2	75,5
30-39	617,2	154,5	25,0	462,7	75,0	197,1	31,9	419,7	68,0
40-49	665,3	189,2	28,4	476,1	71,6	212,3	31,9	438,5	65,9
50-59	520,7	138,7	26,6	381,9	73,4	162,7	31,3	354,8	68,1
60-69	452,4	106,5	23,5	346,0	76,5	152,7	33,8	290,5	64,2
70-79	323,8	29,7	9,2	294,0	90,8	50,1	15,5	266,6	82,3
80+	228,7	10,5	4,6	218,2	95,4	15,7	6,8	213,1	93,2
<b>Lebensunterhalt (Auswahl)</b>									
Erwerbstätig (auch Lehrling)	1.546,9	426,3	27,6	1.120,6	72,4	484,2	31,3	1.045,0	67,6
Arbeitslos	112,5	22,3	19,8	90,2	80,2	34,8	31,0	77,7	69,0
Pensionistin	959,2	131,9	13,7	827,3	86,3	216,7	22,6	729,3	76,0
Ausschließlich haushaltsführend	472,7	125,6	26,6	347,1	73,4	123,6	26,2	345,0	73,0
Schülerin/Studentin	279,0	89,2	32,0	189,8	68,0	73,4	26,3	205,6	73,7
Dauerhaft arbeitsunfähig	21,9	3,9	17,6	18,1	82,4	5,8	26,2	16,2	73,8
In Elternkarenz	144,8	19,8	13,7	125,0	86,3	25,1	17,3	119,7	82,7
Anderer Lebensunterhalt	27,6	6,5	23,4	21,2	76,6	10,6	38,2	17,1	61,8
<b>Familienstand</b>									
Ledig	924,0	231,5	25,1	692,5	74,9	246,8	26,7	675,0	73,1
Verheiratet	1.927,8	499,7	25,9	1.428,1	74,1	552,7	28,7	1.355,6	70,3
Verwitwet	412,4	44,8	10,9	367,6	89,1	82,9	20,1	323,0	78,3
Geschieden	300,6	49,3	16,4	251,3	83,6	91,7	30,5	202,0	67,2
<b>Höchste abgeschlossene Schulbildung</b>									
Pflichtschule/keine Pflichtschule	1.175,7	179,7	15,3	995,9	84,7	245,7	20,9	911,6	77,5
Lehrabschluss (Berufsschule)	868,6	184,3	21,2	684,3	78,8	245,9	28,3	614,4	70,7
Berufsbild. mittlere Schule (ohne Berufsschule)	608,9	174,2	28,6	434,7	71,4	176,3	29,0	427,9	70,3
Allgemeinbildende höhere Schule	226,7	62,3	27,5	164,3	72,5	71,0	31,3	155,7	68,7
Berufsbildende höhere Schule	283,4	80,0	28,2	203,3	71,8	83,9	29,6	199,5	70,4
BHS-Abiturientenlehrgang, Kolleg	28,6	4,4	15,2	24,3	84,8	7,0	24,5	21,6	75,5
Hochschulverw. LA, Universitätslehrgänge	115,1	47,1	41,0	67,9	59,0	42,4	36,8	69,0	60,0
Universität, Fachhochschule	257,9	93,3	36,2	164,6	63,8	102,1	39,6	155,8	60,4
<b>Bundesland</b>									
Burgenland	122,7	27,9	22,7	94,8	77,3	31,7	25,9	88,6	72,2
Niederösterreich	678,3	190,2	28,0	488,0	72,0	200,0	29,5	474,6	70,0
Wien	735,6	103,2	14,0	632,4	86,0	198,1	26,9	523,0	71,1
Kärnten	244,6	53,0	21,7	191,6	78,3	64,7	26,4	179,9	73,6
Steiermark	522,8	137,0	26,2	385,8	73,8	125,8	24,1	387,8	74,2
Oberösterreich	589,1	155,9	26,5	433,1	73,5	163,3	27,7	425,8	72,3
Salzburg	225,3	36,0	16,0	189,3	84,0	51,7	22,9	171,7	76,2
Tirol	295,9	78,7	26,6	217,2	73,4	91,5	30,9	202,4	68,4
Vorarlberg	150,5	43,4	28,8	107,1	71,2	47,5	31,6	101,7	67,6
<b>Urbanisierungsgrad</b>									
hohe Bevölkerungsdichte	1.245,4	215,9	17,3	1.029,5	82,7	341,5	27,4	885,5	71,1
mittlere Bevölkerungsdichte	877,5	211,1	24,1	666,4	75,9	254,6	29,0	611,3	69,7
niedrige Bevölkerungsdichte	1.441,9	398,4	27,6	1.043,5	72,4	378,1	26,2	1.058,8	73,4

Q: Mikrozensus 4. Quartal 2006 Freiwilligenarbeit

**Freiwillig Tätige: Beteiligung an formeller und/oder informeller Freiwilligenarbeit**

Tabelle 3

Merkmal	Freiwillig Tätige in 1.000	Welche Freiwilligenarbeit wird geleistet ...?					
		nur formelle		nur informelle		formelle und informelle	
		in 1.000	in %	in 1.000	in %	in 1.000	in %
<b>Insgesamt</b>	<b>3.019,2</b>	<b>1.147,5</b>	<b>38,0</b>	<b>1.093,9</b>	<b>36,2</b>	<b>777,9</b>	<b>25,8</b>
<b>Geschlecht</b>							
Männlich	1.569,3	671,8	42,8	469,2	29,9	428,3	27,3
Weiblich	1.450,0	475,8	32,8	624,6	43,1	349,6	24,1
<b>Alter in Jahren</b>							
15-19	211,4	89,9	42,5	56,7	26,8	64,7	30,6
20-24	244,4	99,5	40,7	85,6	35,0	59,3	24,3
25-29	226,1	95,6	42,3	79,9	35,4	50,6	22,4
30-39	577,2	211,6	36,7	217,8	37,7	147,8	25,6
40-49	665,5	271,2	40,8	229,8	34,5	164,5	24,7
50-59	494,0	183,8	37,2	163,1	33,0	147,2	29,8
60-69	376,1	120,6	32,1	154,8	41,1	100,7	26,8
70-79	159,2	53,3	33,5	67,3	42,3	38,5	24,2
80+	65,4	22,0	33,7	38,8	59,4	4,6	7,0
<b>Lebensunterhalt</b>							
Erwerbstätig (auch Lehrling)	1.784,3	725,7	40,7	584,8	32,8	473,9	26,6
Arbeitslos	89,3	25,2	28,3	48,0	53,7	16,1	18,0
PensionistIn	613,6	191,3	31,2	278,1	45,3	144,2	23,5
Ausschließlich haushaltsführend	201,8	76,8	38,0	75,4	37,4	49,7	24,6
SchülerIn/StudentIn	245,1	102,4	41,8	70,0	28,6	72,7	29,7
Dauerhaft arbeitsunfähig	13,9	4,7	33,7	6,4	45,8	2,9	20,5
Präsenz-/Zivildienstler	12,5	4,2	33,9	5,2	41,9	3,0	24,2
In Elternkarenz	36,7	11,4	31,1	16,7	45,4	8,6	23,5
Anderer Lebensunterhalt	21,9	5,9	26,8	9,3	42,2	6,8	31,0
<b>Höchste abgeschlossene Schulbildung</b>							
Pflichtschule/keine Pflichtschule	582,2	206,5	35,5	238,4	40,9	137,3	23,6
Lehrabschluss (Berufsschule)	1.076,4	385,2	35,8	409,2	38,0	282,0	26,2
Berufsbild. mittlere Schule (ohne Berufsschule)	442,9	176,9	39,9	143,3	32,4	122,6	27,7
Allgemeinbildende höhere Schule	191,9	68,3	35,6	80,7	42,1	42,9	22,3
Berufsbildende höhere Schule	288,4	127,5	44,2	92,6	32,1	68,3	23,7
BHS-Abiturientenlehrgang, Kolleg	19,0	7,5	39,4	7,9	41,5	3,6	19,1
Hochschulverw. LA, Universitätslehrgänge	91,2	37,1	40,7	21,6	23,7	32,5	35,7
Universität, Fachhochschule	327,2	138,5	42,3	100,2	30,6	88,5	27,1
<b>Bundesland</b>							
Burgenland	103,7	42,0	40,5	34,8	33,6	26,9	26,0
Niederösterreich	617,8	239,8	38,8	186,5	30,2	191,4	31,0
Wien	481,6	112,5	23,4	282,4	58,6	86,6	18,0
Kärnten	206,0	80,7	39,2	68,3	33,1	57,1	27,7
Steiermark	461,0	189,2	41,0	150,3	32,6	121,5	26,4
Oberösterreich	561,8	253,9	45,2	168,8	30,1	139,0	24,7
Salzburg	174,4	74,4	42,6	65,4	37,5	34,6	19,8
Tirol	275,4	100,5	36,5	92,4	33,6	82,5	29,9
Vorarlberg	137,5	54,5	39,6	44,8	32,6	38,2	27,8
<b>Urbanisierungsgrad</b>							
hohe Bevölkerungsdichte	864,0	259,5	30,0	429,9	49,8	174,6	20,2
mittlere Bevölkerungsdichte	777,1	306,3	39,4	263,3	33,9	207,4	26,7
niedrige Bevölkerungsdichte	1.378,2	581,7	42,2	400,7	29,1	395,8	28,7

Q: Mikrozensus 4. Quartal 2006 Freiwilligenarbeit

Freiwillig tätige Männer: Beteiligung an formeller und/oder informeller Freiwilligenarbeit

Tabelle 3 (Männer)

Merkmal	Freiwillig Tätige in 1.000	Welche Freiwilligenarbeit wird geleistet ...?					
		nur formelle		nur informelle		formelle und informelle	
		in 1.000	in %	in 1.000	in %	in 1.000	in %
<b>Männer</b>	<b>1.569,3</b>	<b>671,8</b>	<b>42,8</b>	<b>469,2</b>	<b>29,9</b>	<b>428,3</b>	<b>27,3</b>
<b>Alter in Jahren</b>							
15-19	116,2	56,1	48,3	23,2	20,0	36,8	31,7
20-24	142,4	56,2	39,5	49,8	34,9	36,5	25,6
25-29	114,2	47,2	41,3	36,4	31,9	30,6	26,8
30-39	298,0	129,6	43,5	93,1	31,3	75,3	25,3
40-49	339,5	157,5	46,4	93,0	27,4	89,0	26,2
50-59	258,6	111,1	43,0	66,4	25,7	81,2	31,4
60-69	170,3	67,5	39,7	55,5	32,6	47,3	27,8
70-79	89,2	33,4	37,5	27,1	30,4	28,7	32,1
80+	40,8	13,1	32,1	24,7	60,5	3,0	7,3
<b>Lebensunterhalt</b>							
Erwerbstätig (auch Lehrling)	1.061,7	487,2	45,9	288,5	27,2	286,0	26,9
Arbeitslos	41,6	12,3	29,7	22,5	54,2	6,7	16,1
Pensionist	321,9	116,3	36,1	118,3	36,7	87,4	27,1
Ausschließlich haushaltsführend	1,7	0,3	15,2	0,9	51,1	0,6	33,7
Schüler/Student	116,9	47,6	40,7	31,0	26,5	38,3	32,8
Dauerhaft arbeitsunfähig	6,0	2,5	42,0	2,3	38,7	1,2	19,3
Präsenz-/Zivildienstler	12,5	4,2	33,9	5,2	41,9	3,0	24,2
In Elternkarenz	0,2	0,0	0,0	0,0	0,0	0,2	100,0
Anderer Lebensunterhalt	6,8	1,3	18,9	0,6	8,5	4,9	72,7
<b>Höchste abgeschlossene Schulbildung</b>							
Pflichtschule/keine Pflichtschule	229,4	99,4	43,3	65,3	28,4	64,8	28,2
Lehrabschluss (Berufsschule)	723,0	277,6	38,4	240,0	33,2	205,3	28,4
Berufsbild. mittlere Schule (ohne Berufsschule)	171,5	81,9	47,7	46,1	26,9	43,5	25,4
Allgemeinbildende höhere Schule	81,3	28,7	35,3	32,5	39,9	20,2	24,8
Berufsbildende höhere Schule	153,5	76,6	49,9	37,7	24,6	39,2	25,6
BHS-Abiturientenlehrgang, Kolleg	9,6	5,0	52,7	2,8	29,1	1,7	18,2
Hochschulverw. LA, Universitätslehrgänge	25,2	13,5	53,5	2,7	10,9	9,0	35,6
Universität, Fachhochschule	175,8	89,1	50,7	42,1	23,9	44,6	25,4
<b>Bundesland</b>							
Burgenland	54,0	24,0	44,5	13,0	24,1	17,0	31,4
Niederösterreich	321,7	143,7	44,7	80,6	25,1	97,4	30,3
Wien	227,0	56,1	24,7	131,1	57,7	39,9	17,6
Kärnten	112,7	52,0	46,2	28,0	24,8	32,7	29,0
Steiermark	247,4	101,4	41,0	73,7	29,8	72,4	29,3
Oberösterreich	297,3	152,7	51,4	60,3	20,3	84,3	28,4
Salzburg	99,7	51,3	51,5	26,7	26,8	21,7	21,7
Tirol	143,6	60,2	41,9	39,3	27,3	44,1	30,7
Vorarlberg	65,9	30,4	46,1	16,6	25,1	18,9	28,7
<b>Urbanisierungsgrad</b>							
hohe Bevölkerungsdichte	401,3	138,4	34,5	183,0	45,6	79,9	19,9
mittlere Bevölkerungsdichte	405,7	189,6	46,7	103,0	25,4	113,1	27,9
niedrige Bevölkerungsdichte	762,3	343,8	45,1	183,2	24,0	235,3	30,9

Q: Mikrozensus 4. Quartal 2006 Freiwilligenarbeit



Freiwillig tätige Frauen: Beteiligung an formeller und/oder informeller Freiwilligenarbeit

Tabelle 3 (Frauen)

Merkmal	Freiwillig Tätige in 1.000	Welche Freiwilligenarbeit wird geleistet ...?					
		nur formelle		nur informelle		formelle und informelle	
		in 1.000	in %	in 1.000	in %	in 1.000	in %
<b>Frauen</b>	<b>1.450,0</b>	<b>475,8</b>	<b>32,8</b>	<b>624,6</b>	<b>43,1</b>	<b>349,6</b>	<b>24,1</b>
Alter in Jahren							
15-19	95,2	33,8	35,5	33,5	35,2	27,9	29,3
20-24	101,9	43,3	42,5	35,8	35,1	22,8	22,4
25-29	111,9	48,4	43,3	43,5	38,9	20,0	17,8
30-39	279,2	82,0	29,4	124,6	44,6	72,5	26,0
40-49	326,0	113,7	34,9	136,8	42,0	75,5	23,2
50-59	235,4	72,7	30,9	96,7	41,1	66,1	28,1
60-69	205,8	53,1	25,8	99,3	48,3	53,4	25,9
70-79	70,0	19,9	28,4	40,2	57,5	9,9	14,1
80+	24,6	8,9	36,3	14,1	57,4	1,6	6,3
Lebensunterhalt (Auswahl)							
Erwerbstätig (auch Lehrling)	722,6	238,4	33,0	296,3	41,0	187,8	26,0
Arbeitslos	47,7	12,9	27,0	25,4	53,3	9,4	19,7
Pensionistin	291,7	75,0	25,7	159,8	54,8	56,9	19,5
Ausschließlich haushaltsführend	200,1	76,5	38,2	74,6	37,3	49,1	24,5
Schülerin/Studentin	128,2	54,8	42,7	39,0	30,4	34,4	26,8
Dauerhaft arbeitsunfähig	7,9	2,2	27,3	4,1	51,2	1,7	21,5
In Elternkarenz	36,5	11,4	31,2	16,7	45,7	8,4	23,1
Anderer Lebensunterhalt	15,2	4,6	30,3	8,7	57,3	1,9	12,4
Höchste abgeschlossene Schulbildung							
Pflichtschule/keine Pflichtschule	352,8	107,2	30,4	173,1	49,1	72,6	20,6
Lehrabschluss (Berufsschule)	353,4	107,6	30,4	169,1	47,9	76,7	21,7
Berufsbild. mittlere Schule (ohne Berufsschule)	271,4	95,1	35,0	97,2	35,8	79,1	29,2
Allgemeinbildende höhere Schule	110,6	39,6	35,8	48,3	43,7	22,7	20,5
Berufsbildende höhere Schule	134,8	51,0	37,8	54,8	40,7	29,1	21,6
BHS-Abiturientenlehrgang, Kolleg	9,5	2,5	26,0	5,1	54,0	1,9	20,0
Hochschulverw. LA, Universitätslehrgänge	66,0	23,6	35,8	18,8	28,5	23,5	35,7
Universität, Fachhochschule	151,4	49,3	32,6	58,1	38,4	44,0	29,0
Bundesland							
Burgenland	49,7	17,9	36,1	21,8	43,9	10,0	20,0
Niederösterreich	296,1	96,2	32,5	105,9	35,8	94,1	31,8
Wien	254,5	56,5	22,2	151,3	59,4	46,8	18,4
Kärnten	93,3	28,6	30,7	40,3	43,2	24,4	26,1
Steiermark	213,6	87,9	41,1	76,6	35,9	49,1	23,0
Oberösterreich	264,5	101,2	38,3	108,6	41,0	54,7	20,7
Salzburg	74,8	23,1	30,9	38,7	51,8	12,9	17,3
Tirol	131,8	40,3	30,6	53,1	40,3	38,4	29,1
Vorarlberg	71,6	24,1	33,7	28,3	39,5	19,3	26,9
Urbanisierungsgrad							
hohe Bevölkerungsdichte	462,7	121,2	26,2	246,8	53,3	94,7	20,5
mittlere Bevölkerungsdichte	371,4	116,7	31,4	160,2	43,2	94,4	25,4
niedrige Bevölkerungsdichte	615,9	237,9	38,6	217,5	35,3	160,5	26,1

Q: Mikrozensus 4. Quartal 2006 Freiwilligenarbeit

## Freiwillig Tätige nach Bereichen

Tabelle 4

Bereiche	Freiwillig Tätige in 1.000	Ja <sup>1)</sup>		Nein <sup>1)</sup>	
		in 1.000	in %	in 1.000	in %
<b>Insgesamt</b>					
A - Katastrophenhilfs- und Rettungsdienste	3.019,2	413,2	13,7	2.605,4	86,3
B - Kunst, Kultur, Unterhaltung und Freizeit	3.019,2	516,5	17,1	2.501,7	82,9
C - Umwelt, Natur und Tierschutz	3.019,2	176,4	5,8	2.840,2	94,1
D - Kirchlicher od. religiöser Bereich	3.019,2	428,5	14,2	2.588,0	85,7
E - Sozial- und Gesundheitsbereich	3.019,2	227,9	7,5	2.789,3	92,4
F - Politischer Arbeit und Interessensvertretung	3.019,2	242,2	8,0	2.770,7	91,8
G - Bürgerliche Aktivitäten und Gemeinwesen	3.019,2	146,0	4,8	2.865,3	94,9
H - Bildung	3.019,2	174,3	5,8	2.837,0	94,0
I - Sport und Bewegung	3.019,2	474,7	15,7	2.536,9	84,0
J - Nachbarschaftshilfe u. informeller Bereich	3.019,2	1.871,7	62,0	1.139,2	37,7
<b>Männer</b>					
A - Katastrophenhilfs- und Rettungsdienste	1.569,3	339,2	21,6	1.230,1	78,4
B - Kunst, Kultur, Unterhaltung und Freizeit	1.569,3	279,0	17,8	1.289,8	82,2
C - Umwelt, Natur und Tierschutz	1.569,3	114,0	7,3	1.453,6	92,6
D - Kirchlicher od. religiöser Bereich	1.569,3	132,5	8,4	1.435,0	91,4
E - Sozial- und Gesundheitsbereich	1.569,3	108,2	6,9	1.459,3	93,0
F - Politischer Arbeit und Interessensvertretung	1.569,3	174,8	11,1	1.389,1	88,5
G - Bürgerliche Aktivitäten und Gemeinwesen	1.569,3	92,4	5,9	1.469,9	93,7
H - Bildung	1.569,3	61,8	3,9	1.500,5	95,6
I - Sport und Bewegung	1.569,3	341,2	21,7	1.221,1	77,8
J - Nachbarschaftshilfe u. informeller Bereich	1.569,3	897,5	57,2	664,8	42,4
<b>Frauen</b>					
A - Katastrophenhilfs- und Rettungsdienste	1.450,0	74,0	5,1	1.375,3	94,9
B - Kunst, Kultur, Unterhaltung und Freizeit	1.450,0	237,5	16,4	1.211,9	83,6
C - Umwelt, Natur und Tierschutz	1.450,0	62,4	4,3	1.386,6	95,6
D - Kirchlicher od. religiöser Bereich	1.450,0	296,0	20,4	1.153,0	79,5
E - Sozial- und Gesundheitsbereich	1.450,0	119,7	8,3	1.329,9	91,7
F - Politischer Arbeit und Interessensvertretung	1.450,0	67,4	4,6	1.381,6	95,3
G - Bürgerliche Aktivitäten und Gemeinwesen	1.450,0	53,6	3,7	1.395,4	96,2
H - Bildung	1.450,0	112,4	7,8	1.336,6	92,2
I - Sport und Bewegung	1.450,0	133,5	9,2	1.315,8	90,7
J - Nachbarschaftshilfe u. informeller Bereich	1.450,0	974,2	67,2	474,4	32,7

Q: Mikrozensus 4. Quartal 2006 Freiwilligenarbeit

<sup>1)</sup> Ohne Personen, die diese Frage nicht beantwortet haben.

**Freiwillig Tätige: Bereiche der Freiwilligenarbeit**

Tabelle 5

Merkmal	Freiwillig Tätige in 1.000	in % <sup>1)</sup>									
		A - Katastrophenhilfs- und Rettungsdienste	B - Kunst, Kultur, Unterhaltung und Freizeit	C - Umwelt, Natur und Tierschutz	D - Kirchlicher od. religiöser Bereich	E - Sozial- und Gesundheitsbereich	F - Politischer Arbeit und Interessensvertretung	G - Bürgerliche Aktivitäten und Gemeinwesen	H - Bildung	I - Sport und Bewegung	J - Nachbarschaftshilfe u. informeller Bereich
<b>Insgesamt</b>	<b>3.019,2</b>	<b>13,7</b>	<b>17,1</b>	<b>5,8</b>	<b>14,2</b>	<b>7,5</b>	<b>8,0</b>	<b>4,8</b>	<b>5,8</b>	<b>15,7</b>	<b>62,0</b>
<b>Geschlecht</b>											
Männlich	1.569,3	21,6	17,8	7,3	8,4	6,9	11,1	5,9	3,9	21,7	57,2
Weiblich	1.450,0	5,1	16,4	4,3	20,4	8,3	4,6	3,7	7,8	9,2	67,2
<b>Alter in Jahren</b>											
15-19	211,4	19,9	22,6	3,5	15,5	6,0	5,5	1,9	6,9	14,4	57,5
20-24	244,4	16,7	24,3	3,5	8,1	5,3	7,3	1,8	2,9	19,3	59,3
25-29	226,1	19,1	14,1	6,1	11,4	6,2	3,4	1,7	3,5	16,6	57,7
30-39	577,2	13,6	14,6	5,7	10,1	5,4	7,2	4,4	8,5	19,6	63,3
40-49	665,5	12,1	17,7	5,1	15,5	7,4	11,3	5,1	9,9	18,9	59,2
50-59	494,0	15,5	16,5	8,8	16,3	5,5	11,4	7,4	4,3	13,6	62,8
60-69	376,1	8,2	16,1	6,2	18,4	13,6	5,4	6,1	2,0	11,5	67,9
70-79	159,2	8,6	15,9	4,6	21,4	16,1	6,1	8,5	0,4	4,4	66,5
80+	65,4	10,7	11,6	8,6	7,8	5,8	2,3	1,9	0,0	5,7	66,3
<b>Lebensunterhalt</b>											
Erwerbstätig (auch Lehrling)	1.784,3	16,5	17,7	5,5	11,7	6,0	10,3	5,4	6,7	19,7	59,3
Arbeitslos	89,3	11,1	8,0	9,8	8,3	9,1	5,3	3,9	3,2	9,3	71,7
Pensionistin	613,6	9,4	15,0	7,2	15,1	12,3	5,2	5,8	1,5	8,9	68,8
Ausschließlich haushaltsführend	201,8	8,1	13,9	3,8	30,7	4,4	2,7	2,7	8,9	8,6	62,0
Schülerin/Studentin	245,1	11,4	24,1	5,6	17,9	8,0	4,7	1,8	8,1	14,5	58,2
Dauerhaft arbeitsunfähig	13,9	11,4	20,4	0,0	3,2	21,3	17,1	2,8	2,5	7,7	66,3
Präsenz-/Zivildienstler	12,5	11,7	22,3	0,0	2,5	7,0	5,4	0,0	0,0	27,1	66,1
In Elternkarenz	36,7	7,2	16,6	6,0	21,5	7,2	1,4	2,0	6,0	3,8	68,9
Anderer Lebensunterhalt	21,9	7,6	15,0	9,1	25,5	16,0	5,0	2,2	8,3	2,6	73,2
<b>Familienstand</b>											
Ledig	908,1	16,8	18,6	4,4	11,0	5,9	5,7	2,4	4,6	18,5	60,4
Verheiratet	1.773,9	12,9	17,1	6,7	16,5	7,8	9,2	6,2	7,0	15,0	61,0
Verwitwet	134,9	10,3	15,0	7,3	16,1	14,2	5,4	4,4	1,0	6,8	73,2
Geschieden	202,2	8,9	12,3	4,1	7,1	7,8	10,1	4,1	3,4	15,7	70,6

**Freiwillig Tätige: Bereiche der Freiwilligenarbeit**

Tabelle 5 (Schluß)

Merkmal	Freiwillig Tätige in 1.000	in % <sup>1)</sup>																		
		A - Katastrophenhilfs- und Rettungsdienste	B - Kunst, Kultur, Unterhaltung und Freizeit	C - Umwelt, Natur und Tierschutz	D - Kirchlicher od. religiöser Bereich	E - Sozial- und Gesundheitsbereich	F - Politischer Arbeit und Interessensvertretung	G - Bürgerliche Aktivitäten und Gemeinwesen	H - Bildung	I - Sport und Bewegung	J - Nachbarschaftshilfe u. informeller Bereich									
Höchste abgeschlossene Schulbildung																				
Pflichtschule/keine Pflichtschule	582,2	14,4	14,9	4,7	16,8	7,0	5,5	3,7	3,9	10,7	64,5									
Lehrabschluss (Berufsschule)	1.076,4	17,8	16,1	5,6	9,0	4,8	7,7	5,5	4,1	17,1	64,2									
Berufsbild. mittlere Schule (ohne Berufsschule)	442,9	14,4	17,5	8,5	17,9	9,0	9,0	6,6	4,7	14,8	60,1									
Allgemeinbildende höhere Schule	191,9	5,8	15,7	6,2	13,3	7,7	6,2	4,5	6,9	11,1	64,4									
Berufsbildende höhere Schule	288,4	13,0	19,6	5,2	14,6	5,4	8,2	3,4	5,5	23,8	55,8									
BHS-Abiturientenlehrgang, Kolleg	19,0	10,3	15,1	0,0	5,9	8,4	7,7	2,1	5,6	33,1	60,6									
Hochschulverw. LA,																				
Universitätslehrgänge	91,2	9,4	31,0	10,9	23,9	16,5	16,1	3,6	16,9	13,9	59,3									
Universität, Fachhochschule	327,2	4,6	18,7	4,4	19,5	14,9	11,0	4,3	12,4	16,6	57,7									
Bundesland																				
Burgenland	103,7	13,7	17,0	4,5	13,0	6,5	8,4	6,4	7,4	16,6	59,5									
Niederösterreich	617,8	16,8	16,3	6,3	19,1	10,5	9,1	7,7	5,8	15,3	61,2									
Wien	481,6	2,7	9,5	3,5	8,2	6,1	6,0	1,4	5,8	8,8	76,6									
Kärnten	206,0	14,2	20,2	6,7	13,8	5,7	6,5	5,9	8,0	15,3	60,8									
Steiermark	461,0	15,2	21,7	6,0	16,1	7,7	9,8	5,8	5,6	15,2	59,0									
Oberösterreich	561,8	18,9	17,2	6,1	13,0	6,7	9,8	4,6	4,6	21,1	54,8									
Salzburg	174,4	13,1	17,2	6,1	11,1	7,9	7,5	2,2	5,9	14,6	57,4									
Tirol	275,4	15,0	20,2	7,3	14,2	6,2	4,5	4,5	6,8	16,5	63,5									
Vorarlberg	137,5	9,0	20,5	6,7	16,7	8,8	6,6	2,7	4,4	21,5	60,4									
Urbanisierungsgrad																				
hohe Bevölkerungsdichte	864,0	4,6	13,1	5,1	11,0	7,7	6,5	2,1	5,9	11,5	70,0									
mittlere Bevölkerungsdichte	777,1	13,0	14,4	5,4	16,4	9,1	7,6	4,4	5,2	18,4	60,6									
niedrige Bevölkerungsdichte	1.378,2	19,8	21,2	6,6	14,9	6,6	9,2	6,8	6,0	16,9	57,8									

Q: Mikrozensus 4. Quartal 2006 Freiwilligenarbeit

<sup>1)</sup> Da Mehrfachangaben möglich waren, ergibt die Summe der Prozentwerte mehr als 100,0 %.

Freiwillig tätige Männer: Bereiche der Freiwilligenarbeit

Tabelle 5 (Männer)

Merkmal	Freiwillig Tätige in 1.000	in % <sup>1)</sup>									
		A - Katastrophenhilfs- und Rettungsdienste	B - Kunst, Kultur, Unterhaltung und Freizeit	C - Umwelt, Natur und Tierschutz	D - Kirchlicher od. religiöser Bereich	E - Sozial- und Gesundheitsbereich	F - Politischer Arbeit und Interessensvertretung	G - Bürgerliche Aktivitäten und Gemeinwesen	H - Bildung	I - Sport und Bewegung	J - Nachbarschaftshilfe u. informeller Bereich
<b>Männer</b>	<b>1.569,3</b>	<b>21,6</b>	<b>17,8</b>	<b>7,3</b>	<b>8,4</b>	<b>6,9</b>	<b>11,1</b>	<b>5,9</b>	<b>3,9</b>	<b>21,7</b>	<b>57,2</b>
Alter in Jahren											
15-19	116,2	29,9	19,6	2,1	14,2	7,8	4,7	3,3	8,9	20,0	51,7
20-24	142,4	25,1	23,2	2,2	2,8	5,5	8,5	2,1	0,9	26,3	60,5
25-29	114,2	22,5	17,7	8,3	4,6	6,1	5,0	2,4	2,0	21,8	58,7
30-39	298,0	22,5	13,8	6,2	5,2	3,9	9,8	4,3	3,5	28,0	56,5
40-49	339,5	19,9	20,5	7,1	8,8	5,6	15,6	6,7	6,4	25,5	53,6
50-59	258,6	25,1	16,7	10,4	9,2	5,7	16,6	8,8	4,6	18,1	57,0
60-69	170,3	14,8	17,5	9,9	10,6	12,1	9,4	7,5	2,3	17,9	60,3
70-79	89,2	13,7	19,7	7,7	21,5	16,7	10,0	12,0	0,2	5,0	62,5
80+	40,8	14,0	4,2	13,8	0,8	8,6	3,6	3,0	0,0	9,1	67,9
Lebensunterhalt (Auswahl)											
Erwerbstätig (auch Lehrling)	1.061,7	24,4	17,8	6,4	7,1	5,0	13,1	5,9	4,3	24,9	54,1
Arbeitslos	41,6	20,8	6,4	15,8	3,4	10,6	3,1	0,2	1,0	9,9	70,3
Pensionist	321,9	15,1	16,6	10,3	11,7	10,7	8,4	7,6	1,3	12,5	63,9
Schüler/Student	116,9	16,5	24,6	3,7	13,8	10,0	3,4	3,3	9,4	23,3	59,3
Präsenz-/Zivildienst	12,5	11,7	22,3	0,0	2,5	7,0	5,4	0,0	0,0	27,1	66,1
Familienstand											
Ledig	518,4	24,9	17,9	4,3	6,6	6,0	6,8	3,0	4,8	23,9	58,2
Verheiratet	928,2	20,0	18,2	9,0	9,4	6,7	13,2	7,5	3,8	20,6	57,0
Verwitwet	31,5	32,1	14,0	20,5	15,4	20,9	13,9	0,8	0,0	13,4	50,4
Geschieden	91,2	15,7	13,7	2,5	6,3	8,8	13,6	7,3	1,2	23,6	56,0

**Freiwillig tätige Männer: Bereiche der Freiwilligenarbeit**

**Tabelle 5 (Männer Schluß)**

Merkmal	Freiwillig Tätige in 1.000	A - Katastrophenhilfs- und Rettungsdienste	B - Kunst, Kultur, Unterhaltung und Freizeit	C - Umwelt, Natur und Tierschutz	D - Kirchlicher od. religiöser Bereich	E - Sozial- und Gesundheitsbereich	F - Politischer Arbeit und Interessensvertretung	G - Bürgerliche Aktivitäten und Gemeinwesen	H - Bildung	I - Sport und Bewegung	J - Nachbarnhilfs- und informeller Bereich
		in % <sup>1)</sup>									
Höchste abgeschlossene Schulbildung											
Pflichtschule/keine Pflichtschule	229,4	25,2	16,7	7,5	11,7	7,7	8,1	3,3	4,4	17,7	56,7
Lehrabschluss (Berufsschule)	723,0	24,0	16,9	6,4	6,5	4,3	9,1	6,6	1,7	21,2	61,6
Berufsbild. mittlere Schule (ohne Berufsschule)	171,5	29,8	13,5	13,6	9,1	7,6	16,5	7,9	3,2	15,5	52,3
Allgemeinbildende höhere Schule	81,3	11,7	16,6	4,7	8,0	8,3	8,5	8,1	4,6	15,8	64,7
Berufsbildende höhere Schule	153,5	20,9	22,8	5,6	5,8	5,4	11,8	3,3	3,7	32,7	50,1
BHS-Abiturientenlehrgang, Kolleg	9,6	17,3	26,3	0,0	4,1	9,5	15,3	0,9	0,0	50,4	47,3
Hochschulverw. LA,											
Universitätslehrgänge	25,2	17,7	42,9	23,8	12,1	23,8	34,3	5,2	19,7	16,0	46,5
Universität, Fachhochschule	175,8	5,1	19,0	5,1	13,8	13,9	15,5	6,0	11,4	27,5	49,3
Bundesland											
Burgenland	54,0	24,1	16,4	6,2	5,6	7,8	13,0	6,4	3,9	23,6	55,5
Niederösterreich	321,7	26,7	16,9	9,1	10,0	8,3	13,5	8,0	4,5	22,3	55,3
Wien	227,0	3,6	8,3	2,8	7,7	5,3	8,8	2,1	4,6	11,5	75,3
Kärnten	112,7	22,3	21,5	8,7	10,2	4,8	9,1	7,7	6,0	20,7	53,8
Steiermark	247,4	22,1	21,1	6,9	8,7	8,2	13,1	6,8	4,2	18,8	59,0
Oberösterreich	297,3	28,3	18,4	7,7	7,2	6,3	12,6	6,8	2,4	30,0	48,6
Salzburg	99,7	20,9	19,5	8,5	8,9	9,0	9,2	3,2	3,1	19,4	48,5
Tirol	143,6	25,6	22,6	7,5	5,4	4,8	5,7	5,1	4,0	23,2	58,1
Vorarlberg	65,9	16,2	21,7	8,7	13,3	7,8	10,2	3,5	2,4	28,8	53,9
Urbanisierungsgrad											
hohe Bevölkerungsdichte	401,3	7,3	13,7	5,4	7,6	8,8	10,3	3,4	4,0	16,9	65,5
mittlere Bevölkerungsdichte	405,7	19,2	16,9	6,4	10,2	8,7	10,6	6,6	4,4	26,3	53,3
niedrige Bevölkerungsdichte	762,3	30,4	20,4	8,7	8,0	5,0	11,9	6,8	3,7	21,9	54,9

Q: Mikrozensus 4. Quartal 2006 Freiwilligenarbeit

<sup>1)</sup> Da Mehrfachangaben möglich waren, ergibt die Summe der Prozentwerte mehr als 100,0 %.

Freiwillig tätige Frauen: Bereiche der Freiwilligenarbeit

Tabelle 5 (Frauen)

Merkmal	Freiwillig Tätige in 1.000	in % <sup>1)</sup>									
		A - Katastrophenhilfs- und Rettungsdienste	B - Kunst, Kultur, Unterhaltung und Freizeit	C - Umwelt, Natur und Tierschutz	D - Kirchlicher od. religiöser Bereich	E - Sozial- und Gesundheitsbereich	F - Politischer Arbeit und Interessensvertretung	G - Bürgerliche Aktivitäten und Gemeinwesen	H - Bildung	I - Sport und Bewegung	J - Nachbarschaftshilfe u. informeller Bereich
<b>Frauen</b>	<b>1.450,0</b>	<b>5,1</b>	<b>16,4</b>	<b>4,3</b>	<b>20,4</b>	<b>8,3</b>	<b>4,6</b>	<b>3,7</b>	<b>7,8</b>	<b>9,2</b>	<b>67,2</b>
Alter in Jahren											
15-19	95,2	7,7	26,2	5,0	17,0	3,9	6,6	0,2	4,3	7,5	64,5
20-24	101,9	5,1	25,8	5,3	15,5	4,9	5,8	1,3	5,7	9,5	57,5
25-29	111,9	15,6	10,4	3,8	18,2	6,3	1,7	1,0	5,0	11,2	56,7
30-39	279,2	4,1	15,5	5,3	15,4	7,1	4,4	4,5	13,9	10,6	70,6
40-49	326,0	3,9	14,9	3,0	22,3	9,2	6,8	3,5	13,6	12,0	65,1
50-59	235,4	4,9	16,3	7,1	24,2	5,4	5,8	6,0	4,0	8,6	69,1
60-69	205,8	2,7	14,9	3,1	24,9	14,9	2,0	4,9	1,7	6,2	74,2
70-79	70,0	2,1	11,0	0,6	21,3	15,3	1,2	4,0	0,6	3,7	71,6
80+	24,6	5,2	24,0	0,0	19,3	1,1	0,0	0,0	0,0	0,0	63,7
Lebensunterhalt (Auswahl)											
Erwerbstätig (auch Lehrling)	722,6	4,8	17,6	4,1	18,4	7,4	6,3	4,5	10,3	12,2	67,0
Arbeitslos	47,7	2,6	9,4	4,5	12,6	7,8	7,2	7,1	5,2	8,7	73,0
Pensionistin	291,7	3,1	13,2	3,7	18,9	14,0	1,6	3,8	1,8	4,9	74,3
Ausschließlich haushaltsführend	200,1	8,1	13,9	3,8	31,0	4,4	2,8	2,7	8,9	8,4	61,8
Schülerin/Studentin	128,2	6,7	23,6	7,3	21,7	6,2	5,9	0,3	7,0	6,5	57,3
In Elternkarenz	36,5	7,2	16,7	6,0	21,6	7,2	1,4	2,0	6,0	3,3	68,8
Anderer Lebensunterhalt	15,2	2,0	8,4	1,8	27,9	5,4	0,0	0,5	5,4	1,4	69,7
Familienstand											
Ledig	389,7	6,1	19,4	4,5	16,9	5,8	4,3	1,7	4,4	11,2	63,3
Verheiratet	845,8	5,1	15,8	4,2	24,2	9,1	4,7	4,7	10,4	8,8	65,3
Verwitwet	103,5	3,6	15,3	3,3	16,3	12,2	2,8	5,5	1,3	4,8	80,1
Geschieden	111,0	3,2	11,2	5,5	7,7	7,0	7,3	1,4	5,2	9,2	82,6

Freiwillig tätige Frauen: Bereiche der Freiwilligenarbeit

Tabelle 5 (Frauen Schluß)

Merkmal	Freiwillig Tätige in 1.000	in % <sup>1)</sup>																		
		A - Katastrophenhilfs- und Rettungsdienste	B - Kunst, Kultur, Unterhaltung und Freizeit	C - Umwelt, Natur und Tierschutz	D - Kirchlicher od. religiöser Bereich	E - Sozial- und Gesundheitsbereich	F - Politischer Arbeit und Interessensvertretung	G - Bürgerliche Aktivitäten und Gemeinwesen	H - Bildung	I - Sport und Bewegung	J - Nachbarnhilfs- und informeller Bereich									
Höchste abgeschlossene Schulbildung																				
Pflichtschule/keine Pflichtschule	352,8	7,4	13,8	3,0	20,2	6,5	3,8	4,0	3,7	6,2	69,6									
Lehrabschluss (Berufsschule)	353,4	5,1	14,4	3,9	14,2	5,8	4,9	3,2	9,1	8,5	69,6									
Berufsbild. mittlere Schule (ohne Berufsschule)	271,4	4,7	20,1	5,2	23,4	9,9	4,2	5,7	5,7	14,3	65,0									
Allgemeinbildende höhere Schule	110,6	1,5	15,0	7,3	17,2	7,3	4,5	1,8	8,7	7,7	64,2									
Berufsbildende höhere Schule	134,8	4,1	15,8	4,7	24,6	5,4	4,2	3,5	7,6	13,6	62,2									
BHS-Abiturientenlehrgang, Kolleg	9,5	3,2	3,7	0,0	7,7	7,2	0,0	3,2	11,3	15,7	74,0									
Hochschulverw. LA,																				
Universitätslehrgänge	66,0	6,3	26,4	6,0	28,4	13,7	9,2	3,0	15,8	13,1	64,2									
Universität, Fachhochschule	151,4	4,0	18,4	3,6	26,1	16,1	5,7	2,2	13,7	3,9	67,4									
Bundesland																				
Burgenland	49,7	2,5	17,7	2,7	20,9	5,2	3,5	6,4	11,3	9,0	63,9									
Niederösterreich	296,1	6,0	15,8	3,2	29,1	12,7	4,3	7,4	7,1	7,8	67,5									
Wien	254,5	1,9	10,5	4,2	8,6	6,8	3,4	0,9	6,9	6,4	77,8									
Kärnten	93,3	4,5	18,7	4,2	18,2	6,8	3,4	3,6	10,4	8,7	69,3									
Steiermark	213,6	7,1	22,4	4,9	24,8	7,0	5,9	4,6	7,2	11,0	58,9									
Oberösterreich	264,5	8,5	16,0	4,3	19,5	7,1	6,7	2,2	7,1	11,0	61,7									
Salzburg	74,8	2,8	14,1	3,0	14,2	6,4	5,3	0,9	9,6	8,3	69,1									
Tirol	131,8	3,4	17,5	7,1	23,8	7,6	3,2	3,8	9,8	9,3	69,4									
Vorarlberg	71,6	2,4	19,3	4,8	19,8	9,7	3,3	1,9	6,1	14,8	66,3									
Urbanisierungsgrad																				
hohe Bevölkerungsdichte	462,7	2,3	12,6	4,8	14,1	6,7	3,2	1,0	7,5	6,8	73,8									
mittlere Bevölkerungsdichte	371,4	6,2	11,7	4,3	23,1	9,5	4,2	2,1	6,2	9,9	68,6									
niedrige Bevölkerungsdichte	615,9	6,6	22,1	3,9	23,5	8,6	6,0	6,7	8,9	10,6	61,4									

Q: Mikrozensus 4. Quartal 2006 Freiwilligenarbeit

<sup>1)</sup> Da Mehrfachangaben möglich waren, ergibt die Summe der Prozentwerte mehr als 100,0 %.



Freiwillig Tätige nach Bereichen: Geschlecht

Tabelle 6

Merkmal	Freiwillig Tätige im jeweiligen Bereich in 1.000	Männer		Frauen	
		in 1.000	in %	in 1.000	in %
<b>Insgesamt</b>					
A - Katastrophenhilfs- und Rettungsdienste	413,2	339,2	82,1	74,0	17,9
B - Kunst, Kultur, Unterhaltung und Freizeit	516,5	279,0	54,0	237,5	46,0
C - Umwelt, Natur und Tierschutz	176,4	114,0	64,6	62,4	35,4
D - Kirchlicher od. religiöser Bereich	428,5	132,5	30,9	296,0	69,1
E - Sozial- und Gesundheitsbereich	227,9	108,2	47,5	119,7	52,5
F - Politischer Arbeit und Interessensvertretung	242,2	174,8	72,2	67,4	27,8
G - Bürgerliche Aktivitäten und Gemeinwesen	146,0	92,4	63,3	53,6	36,7
H - Bildung	174,3	61,8	35,5	112,4	64,5
I - Sport und Bewegung	474,7	341,2	71,9	133,5	28,1
J - Nachbarschaftshilfe u. informeller Bereich	1.871,7	897,5	48,0	974,2	52,0

Q: Mikrozensus 4. Quartal 2006 Freiwilligenarbeit

**Freiwillig Tätige nach Bereichen: Geschlecht und Alter**

Tabelle 7

Merkmal	Freiwillig Tätige im jeweiligen Bereich in 1.000	15-19	20-24	25-29	30-39	40-49	50-59	60-69	70-79	80+
		in %								

**Insgesamt**

A - Katastrophenhilfs- und Rettungsdienste	413,2	10,2	9,9	10,4	19,0	19,5	18,5	7,5	3,3	1,7
B - Kunst, Kultur, Unterhaltung und Freizeit	516,5	9,2	11,5	6,2	16,4	22,9	15,8	11,7	4,9	1,5
C - Umwelt, Natur und Tierschutz	176,4	4,1	4,9	7,8	18,8	19,2	24,7	13,2	4,1	3,2
D - Kirchlicher od. religiöser Bereich	428,5	7,6	4,6	6,0	13,7	24,0	18,8	16,1	8,0	1,2
E - Sozial- und Gesundheitsbereich	227,9	5,6	5,7	6,2	13,8	21,5	12,0	22,4	11,2	1,7
F - Politischer Arbeit und Interessensvertretung	242,2	4,8	7,4	3,2	17,2	31,1	23,3	8,3	4,0	0,6
G - Bürgerliche Aktivitäten und Gemeinwesen	146,0	2,8	2,9	2,6	17,3	23,5	25,2	15,6	9,3	0,8
H - Bildung	174,3	8,3	4,0	4,6	28,3	37,9	12,3	4,3	0,4	0,0
I - Sport und Bewegung	474,7	6,4	9,9	7,9	23,8	26,5	14,1	9,1	1,5	0,8
J - Nachbarschaftshilfe u. informeller Bereich	1.871,7	6,5	7,7	7,0	19,5	21,1	16,6	13,6	5,7	2,3

**Männer**

A - Katastrophenhilfs- und Rettungsdienste	339,2	10,3	10,5	7,6	19,8	19,9	19,2	7,4	3,6	1,7
B - Kunst, Kultur, Unterhaltung und Freizeit	279,0	8,2	11,8	7,3	14,8	24,9	15,5	10,7	6,3	0,6
C - Umwelt, Natur und Tierschutz	114,0	2,2	2,8	8,3	16,1	21,2	23,6	14,8	6,0	4,9
D - Kirchlicher od. religiöser Bereich	132,5	12,5	3,0	4,0	11,7	22,7	17,9	13,6	14,5	0,3
E - Sozial- und Gesundheitsbereich	108,2	8,4	7,3	6,5	10,8	17,6	13,5	19,0	13,8	3,3
F - Politischer Arbeit und Interessensvertretung	174,8	3,1	6,9	3,3	16,7	30,4	24,5	9,1	5,1	0,9
G - Bürgerliche Aktivitäten und Gemeinwesen	92,4	4,1	3,2	3,0	13,7	24,7	24,6	13,8	11,6	1,3
H - Bildung	61,8	16,8	2,0	3,7	16,8	35,0	19,2	6,3	0,3	0,0
I - Sport und Bewegung	341,2	6,8	11,0	7,3	24,4	25,4	13,8	8,9	1,3	1,1
J - Nachbarschaftshilfe u. informeller Bereich	897,5	6,7	9,6	7,5	18,8	20,3	16,4	11,5	6,2	3,1

**Frauen**

A - Katastrophenhilfs- und Rettungsdienste	74,0	9,9	7,0	23,6	15,4	17,3	15,5	7,6	2,0	1,7
B - Kunst, Kultur, Unterhaltung und Freizeit	237,5	10,5	11,1	4,9	18,2	20,4	16,2	12,9	3,2	2,5
C - Umwelt, Natur und Tierschutz	62,4	7,7	8,6	6,8	23,7	15,5	26,8	10,2	0,6	0,0
D - Kirchlicher od. religiöser Bereich	296,0	5,5	5,3	6,9	14,6	24,6	19,2	17,3	5,0	1,6
E - Sozial- und Gesundheitsbereich	119,7	3,1	4,2	5,9	16,4	25,0	10,6	25,5	8,9	0,2
F - Politischer Arbeit und Interessensvertretung	67,4	9,3	8,7	2,9	18,3	33,0	20,2	6,2	1,3	0,0
G - Bürgerliche Aktivitäten und Gemeinwesen	53,6	0,4	2,4	2,0	23,6	21,3	26,2	18,8	5,2	0,0
H - Bildung	112,4	3,7	5,2	5,0	34,6	39,6	8,4	3,2	0,4	0,0
I - Sport und Bewegung	133,5	5,3	7,3	9,4	22,1	29,3	15,1	9,5	1,9	0,0
J - Nachbarschaftshilfe u. informeller Bereich	974,2	6,3	6,0	6,5	20,2	21,8	16,7	15,7	5,1	1,6

Q: Mikrozensus 4. Quartal 2006 Freiwilligenarbeit

Freiwillig Tätige nach Bereichen: Geschlecht und Lebensunterhalt

Tabelle 8

Merkmal	Freiwillig Tätige im jeweiligen Bereich in 1.000	Erwerbstätig (auch Lehrling)	Arbeitslos	PensionistIn	Ausschließlich hausführend	SchülerIn/StudentIn	Dauerhaft arbeitsunfähig	Präsenz-/Zivildiene	In Elternkarenz	Anderer Lebensunterhalt	in %	
<b>Insgesamt</b>												
A - Katastrophenhilfs- und Rettungsdienste	413,2	71,1	2,4	14,0	4,0	6,8	0,4	0,4	0,6	0,4	0,4	0,4
B - Kunst, Kultur, Unterhaltung und Freizeit	516,5	61,1	1,4	17,8	5,4	11,4	0,6	0,5	1,2	0,6	0,6	0,6
C - Umwelt, Natur und Tierschutz	176,4	55,7	4,9	25,0	4,4	7,7	0,0	0,0	1,2	1,1	1,1	1,1
D - Kirchlicher od. religiöser Bereich	428,5	48,6	1,7	21,6	14,5	10,2	0,1	0,1	1,8	1,3	1,3	1,3
E - Sozial- und Gesundheitsbereich	227,9	46,6	3,6	33,0	3,9	8,6	1,3	0,4	1,2	1,5	1,5	1,5
F - Politischer Arbeit und Interessensvertretung	242,2	76,0	2,0	13,1	2,3	4,7	1,0	0,3	0,2	0,4	0,4	0,4
G - Bürgerliche Aktivitäten und Gemeinwesen	146,0	65,4	2,4	24,4	3,7	3,0	0,3	0,0	0,5	0,3	0,3	0,3
H - Bildung	174,3	68,7	1,7	5,4	10,3	11,4	0,2	0,0	1,3	1,0	1,0	1,0
I - Sport und Bewegung	474,7	74,2	1,7	11,5	3,7	7,5	0,2	0,7	0,3	0,1	0,1	0,1
J - Nachbarschaftshilfe u. informeller Bereich	1.871,7	56,6	3,4	22,6	6,7	7,6	0,5	0,4	1,4	0,9	0,9	0,9
<b>Männer</b>												
A - Katastrophenhilfs- und Rettungsdienste	339,2	76,4	2,6	14,4	0,0	5,7	0,1	0,4	0,0	0,4	0,4	0,4
B - Kunst, Kultur, Unterhaltung und Freizeit	279,0	67,6	1,0	19,2	0,1	10,3	0,2	1,0	0,0	0,7	0,7	0,7
C - Umwelt, Natur und Tierschutz	114,0	59,9	5,8	29,1	0,0	3,7	0,0	0,0	0,0	1,5	1,5	1,5
D - Kirchlicher od. religiöser Bereich	132,5	57,0	1,1	28,4	0,0	12,1	0,1	0,2	0,0	1,0	1,0	1,0
E - Sozial- und Gesundheitsbereich	108,2	48,9	4,1	31,8	0,1	10,8	1,1	0,8	0,0	2,5	2,5	2,5
F - Politischer Arbeit und Interessensvertretung	174,8	79,4	0,7	15,5	0,0	2,3	1,0	0,4	0,0	0,6	0,6	0,6
G - Bürgerliche Aktivitäten und Gemeinwesen	92,4	68,2	0,1	26,6	0,0	4,2	0,4	0,0	0,0	0,4	0,4	0,4
H - Bildung	61,8	73,1	0,7	6,9	0,0	17,7	0,0	0,0	0,0	1,6	1,6	1,6
I - Sport und Bewegung	341,2	77,4	1,2	11,8	0,2	8,0	0,3	1,0	0,1	0,1	0,1	0,1
J - Nachbarschaftshilfe u. informeller Bereich	897,5	64,0	3,3	22,9	0,2	7,7	0,4	0,9	0,0	0,6	0,6	0,6
<b>Frauen</b>												
A - Katastrophenhilfs- und Rettungsdienste	74,0	46,8	1,7	12,2	22,0	11,6	1,9	0,0	3,6	0,4	0,4	0,4
B - Kunst, Kultur, Unterhaltung und Freizeit	237,5	53,4	1,9	16,2	11,7	12,7	1,0	0,0	2,6	0,5	0,5	0,5
C - Umwelt, Natur und Tierschutz	62,4	47,8	3,4	17,4	12,3	15,0	0,0	0,0	3,5	0,4	0,4	0,4
D - Kirchlicher od. religiöser Bereich	296,0	44,9	2,0	18,6	20,9	9,4	0,1	0,0	2,7	1,4	1,4	1,4
E - Sozial- und Gesundheitsbereich	119,7	44,5	3,1	34,1	7,3	6,6	1,5	0,0	2,2	0,7	0,7	0,7
F - Politischer Arbeit und Interessensvertretung	67,4	67,0	5,1	7,0	8,2	11,1	0,8	0,0	0,7	0,0	0,0	0,0
G - Bürgerliche Aktivitäten und Gemeinwesen	53,6	60,6	6,4	20,5	10,1	0,8	0,0	0,0	1,4	0,1	0,1	0,1
H - Bildung	112,4	66,3	2,2	4,7	15,9	8,0	0,3	0,0	2,0	0,7	0,7	0,7
I - Sport und Bewegung	133,5	66,2	3,1	10,8	12,6	6,2	0,0	0,0	0,9	0,2	0,2	0,2
J - Nachbarschaftshilfe u. informeller Bereich	974,2	49,7	3,6	22,2	12,7	7,5	0,6	0,0	2,6	1,1	1,1	1,1

Q: Mikrozensus 4. Quartal 2006 Freiwilligenarbeit

Formell freiwillig Tätige nach Anzahl der Bereiche

Tabelle 9

Merkmal	Formell freiwillig Tätige in 1.000 <sup>1)</sup>	In wie vielen formellen Bereichen wird Freiwilligenarbeit geleistet?					
		1	2	3	4	5	6 und mehr
		in %					
<b>Insgesamt</b>	<b>1.925,4</b>	<b>66,8</b>	<b>24,7</b>	<b>6,0</b>	<b>1,8</b>	<b>0,5</b>	<b>0,3</b>
Geschlecht							
Männlich	1.100,0	64,7	25,3	6,8	2,3	0,6	0,3
Weiblich	825,4	69,5	23,8	4,8	1,1	0,5	0,3
Alter in Jahren							
15-19	154,6	75,5	19,9	2,6	1,9	0,0	0,1
20-24	158,8	69,4	25,3	4,6	0,3	0,0	0,3
25-29	146,1	78,1	17,4	4,3	0,0	0,0	0,2
30-39	359,4	67,4	24,1	6,7	1,4	0,3	0,1
40-49	435,7	60,8	26,7	7,9	3,8	0,5	0,3
50-59	331,0	64,8	26,0	6,4	1,7	0,8	0,2
60-69	221,3	67,7	22,5	6,2	1,7	1,1	0,8
70-79	91,8	60,7	33,4	3,8	0,3	1,8	0,0
80+	26,6	66,3	33,7	0,0	0,0	0,0	0,0
Lebensunterhalt (Auswahl)							
Erwerbstätig (auch Lehrling)	1.199,5	65,1	25,8	6,5	1,9	0,6	0,2
Arbeitslos	41,3	73,9	8,4	14,5	3,2	0,0	0,0
PensionistIn	335,5	65,6	26,6	5,0	1,4	0,8	0,6
Ausschließlich haushaltsführend	126,4	72,7	21,8	4,5	0,9	0,1	0,0
SchülerIn/StudentIn	175,1	73,9	20,9	3,0	1,8	0,2	0,3
In Elternkarenz	20,0	75,9	17,0	7,1	0,0	0,0	0,0
Anderer Lebensunterhalt	12,7	70,3	15,0	1,2	13,6	0,0	0,0

Q: Mikrozensus 4. Quartal 2006 Freiwilligenarbeit

<sup>1)</sup> Ohne Personen, die diese Frage nicht beantwortet haben.

**Formell freiwillig Tätige nach Anzahl der Bereiche**

Tabelle 9 (Männer und Frauen)

Merkmal	Formell freiwillig Tätige in 1.000 <sup>1)</sup>	In wie vielen formellen Bereichen wird Freiwilligenarbeit geleistet?					
		1	2	3	4	5	6 und mehr
		in %					
<b>Männer</b>	<b>1.100,0</b>	<b>64,7</b>	<b>25,3</b>	<b>6,8</b>	<b>2,3</b>	<b>0,6</b>	<b>0,3</b>
Alter in Jahren							
15-19	93,0	72,1	21,4	3,2	3,1	0,0	0,2
20-24	92,7	60,6	31,7	7,0	0,4	0,0	0,3
25-29	77,8	73,5	20,0	6,5	0,0	0,0	0,0
30-39	204,9	67,9	24,8	5,8	1,0	0,3	0,1
40-49	246,5	61,8	23,7	8,8	4,6	0,6	0,6
50-59	192,2	62,5	25,7	8,0	2,5	1,1	0,3
60-69	114,9	64,1	24,8	7,5	3,1	0,5	0,0
70-79	62,1	60,4	31,5	5,3	0,2	2,6	0,0
80+	16,1	55,0	45,0	0,0	0,0	0,0	0,0
Lebensunterhalt (Auswahl)							
Erwerbstätig (auch Lehrling)	773,3	64,6	25,4	7,1	2,1	0,5	0,3
Arbeitslos	19,0	65,6	13,1	21,3	0,0	0,0	0,0
Pensionist	203,7	64,1	27,1	5,5	2,2	1,1	0,0
Schüler/Student	85,9	67,2	23,9	4,9	3,4	0,0	0,5
<b>Frauen</b>	<b>825,4</b>	<b>69,5</b>	<b>23,8</b>	<b>4,8</b>	<b>1,1</b>	<b>0,5</b>	<b>0,3</b>
Alter in Jahren							
15-19	61,7	80,6	17,7	1,7	0,0	0,0	0,0
20-24	66,1	81,6	16,5	1,3	0,3	0,0	0,3
25-29	68,4	83,4	14,4	1,8	0,0	0,0	0,4
30-39	154,5	66,7	23,2	7,9	1,8	0,4	0,0
40-49	189,2	59,5	30,6	6,8	2,7	0,4	0,0
50-59	138,7	68,0	26,5	4,2	0,7	0,5	0,1
60-69	106,5	71,7	20,0	4,8	0,1	1,8	1,7
70-79	29,7	61,3	37,4	0,7	0,7	0,0	0,0
80+	10,5	83,7	16,3	0,0	0,0	0,0	0,0
Lebensunterhalt (Auswahl)							
Erwerbstätig (auch Lehrling)	426,3	66,0	26,4	5,3	1,5	0,7	0,1
Arbeitslos	22,3	81,0	4,4	8,7	5,9	0,0	0,0
Pensionistin	131,9	68,0	25,8	4,2	0,2	0,4	1,5
Ausschließlich haushaltsführend	125,6	72,6	21,9	4,5	0,9	0,1	0,0
Schülerin/Studentin	89,2	80,3	18,0	1,1	0,2	0,4	0,0
In Elternkarenz	19,8	75,7	17,1	7,2	0,0	0,0	0,0

Q: Mikrozensus 4. Quartal 2006 Freiwilligenarbeit

<sup>1)</sup> Ohne Personen, die diese Frage nicht beantwortet haben.

## Freiwillig Tätige im Bereich "Katastrophenhilfs- und Rettungsdienste"

Tabelle 10/1

Merkmal	Formell freiwillig Tätige in 1.000	In wie vielen Organisationen/Vereinen in diesem Bereich tätig?			
		1	2	3	4 und mehr
		in %			
<b>Insgesamt</b>	<b>413,2</b>	<b>94,5</b>	<b>4,2</b>	<b>1,1</b>	<b>0,2</b>
Geschlecht					
Männlich	339,2	94,4	4,5	0,9	0,2
Weiblich	74,0	94,9	2,7	1,9	0,6
Alter in Jahren (Auswahl)					
15-19	42,1	98,9	0,7	0,4	0,0
20-24	40,9	93,3	5,9	0,8	0,0
25-29	43,1	98,3	1,7	0,0	0,0
30-39	78,6	93,6	3,9	2,2	0,3
40-49	80,5	89,9	7,5	2,2	0,4
50-59	76,4	94,5	4,8	0,4	0,3
60-69	30,9	96,5	2,6	0,4	0,5
70-79	13,7	97,4	1,6	0,0	1,0
Lebensunterhalt (Auswahl)					
Erwerbstätig (auch Lehrling)	293,9	93,7	4,7	1,4	0,1
Arbeitslos	9,9	100,0	0,0	0,0	0,0
PensionistIn	57,7	97,5	1,8	0,2	0,5
Ausschließlich haushaltsführend	16,4	96,5	3,5	0,0	0,0
SchülerIn/StudentIn	27,9	97,8	1,5	0,7	0,0
<b>Männer</b>	<b>339,2</b>	<b>94,4</b>	<b>4,5</b>	<b>0,9</b>	<b>0,2</b>
Alter in Jahren (Auswahl)					
15-19	34,8	98,6	0,8	0,5	0,0
20-24	35,8	92,4	6,7	0,9	0,0
25-29	25,6	98,2	1,8	0,0	0,0
30-39	67,2	92,9	4,2	2,6	0,3
40-49	67,7	92,2	7,2	0,6	0,0
50-59	65,0	93,6	5,7	0,4	0,3
60-69	25,3	95,7	3,2	0,5	0,6
70-79	12,2	100,0	0,0	0,0	0,0
Lebensunterhalt (Auswahl)					
Erwerbstätig (auch Lehrling)	259,3	93,9	4,9	1,1	0,2
Arbeitslos	8,7	100,0	0,0	0,0	0,0
Pensionist	48,7	97,8	1,7	0,3	0,3
Schüler/Student	19,3	97,6	1,5	1,0	0,0
<b>Frauen</b>	<b>74,0</b>	<b>94,9</b>	<b>2,7</b>	<b>1,9</b>	<b>0,6</b>
Alter in Jahren (Auswahl)					
25-29	17,5	98,4	1,6	0,0	0,0
30-39	11,4	97,6	2,4	0,0	0,0
40-49	12,8	77,5	9,4	10,8	2,3
50-59	11,4	100,0	0,0	0,0	0,0
Lebensunterhalt (Auswahl)					
Erwerbstätig (auch Lehrling)	34,6	92,5	3,5	4,0	0,0
Pensionistin	9,0	96,0	2,5	0,0	1,5
Ausschließlich haushaltsführend	16,3	97,4	2,6	0,0	0,0
Schülerin/Studentin	8,6	98,5	1,5	0,0	0,0

Q: Mikrozensus 4. Quartal 2006 Freiwilligenarbeit

## Freiwillig Tätige im Bereich "Katastrophenhilfs- und Rettungsdienste"

Tabelle 10/2

Merkmal	Formell freiwillig Tätige in 1.000 <sup>1)</sup>	Welche Hauptaufgabe?			
		Kernaufgabe	Administrative Aufgaben	Leitende Funktion	Sonstige Aufgaben
		in %			
<b>Insgesamt</b>	<b>412,8</b>	<b>68,1</b>	<b>17,9</b>	<b>5,2</b>	<b>8,7</b>
Geschlecht					
Männlich	338,8	76,4	13,2	5,2	5,1
Weiblich	74,0	30,3	39,5	5,2	25,0
Alter in Jahren (Auswahl)					
15-19	42,1	83,2	12,0	0,7	4,2
20-24	40,5	88,4	3,1	0,3	8,2
25-29	43,1	51,9	21,5	3,4	23,2
30-39	78,6	77,7	14,1	5,4	2,8
40-49	80,5	67,2	12,8	11,9	8,1
50-59	76,4	62,9	22,0	6,9	8,2
60-69	30,9	44,1	42,6	2,1	11,2
70-79	13,7	39,5	43,1	0,0	17,4
Lebensunterhalt (Auswahl)					
Erwerbstätig (auch Lehrling)	293,9	73,0	14,3	6,6	6,1
Arbeitslos	9,9	78,2	11,1	7,7	2,9
Pensionistin	57,7	50,8	35,9	1,6	11,7
Ausschließlich haushaltsführend	16,4	27,2	15,0	1,9	55,8
SchülerIn/StudentIn	27,9	75,2	19,1	0,0	5,7
<b>Männer</b>	<b>338,8</b>	<b>76,4</b>	<b>13,2</b>	<b>5,2</b>	<b>5,1</b>
Alter in Jahren (Auswahl)					
15-19	34,8	88,7	5,5	0,8	5,1
20-24	35,3	96,0	1,1	0,3	2,6
25-29	25,6	74,8	15,0	5,8	4,4
30-39	67,2	82,2	10,1	5,6	2,1
40-49	67,7	78,2	8,0	9,8	4,0
50-59	65,0	66,9	17,8	7,4	7,9
60-69	25,3	49,3	36,2	2,6	11,9
70-79	12,2	42,1	47,3	0,0	10,6
Lebensunterhalt (Auswahl)					
Erwerbstätig (auch Lehrling)	259,3	79,0	10,7	6,2	4,1
Arbeitslos	8,7	87,8	0,0	8,8	3,4
Pensionist	48,7	57,0	31,4	1,4	10,2
Schüler/Student	19,3	83,0	8,8	0,0	8,2
<b>Frauen</b>	<b>74,0</b>	<b>30,3</b>	<b>39,5</b>	<b>5,2</b>	<b>25,0</b>
Alter in Jahren (Auswahl)					
25-29	17,5	18,3	31,0	0,0	50,8
30-39	11,4	51,6	37,3	4,4	6,7
40-49	12,8	9,5	38,0	22,7	29,8
50-59	11,4	40,3	45,9	4,0	9,8
Lebensunterhalt (Auswahl)					
Erwerbstätig (auch Lehrling)	34,6	28,1	41,4	9,7	20,9
Pensionistin	9,0	17,2	60,1	2,4	20,4
Ausschließlich haushaltsführend	16,3	26,5	15,2	1,9	56,4
Schülerin/Studentin	8,6	57,7	42,3	0,0	0,0

Q: Mikrozensus 4. Quartal 2006 Freiwilligenarbeit

<sup>1)</sup> Ohne Personen, die diese Frage nicht beantwortet haben.

## Freiwillig Tätige im Bereich "Katastrophenhilfs- und Rettungsdienste"

Tabelle 10/3

Merkmal	Formell freiwillig Tätige in 1.000 <sup>1)</sup>	Wie viele Tage im letzten Jahr?			
		1-10	11-30	31-60	61 und mehr
		in %			
<b>Insgesamt</b>	<b>389,6</b>	<b>40,1</b>	<b>31,0</b>	<b>16,0</b>	<b>12,8</b>
Geschlecht					
Männlich	320,8	37,1	32,0	16,7	14,2
Weiblich	68,7	54,2	26,5	13,0	6,3
Alter in Jahren (Auswahl)					
15-19	40,8	26,7	43,1	14,5	15,6
20-24	39,8	24,8	35,1	13,5	26,7
25-29	41,0	51,8	20,3	14,7	13,2
30-39	76,4	23,6	48,2	16,0	12,2
40-49	77,6	38,6	31,3	21,4	8,7
50-59	70,9	54,3	17,4	15,9	12,4
60-69	27,3	53,2	23,8	15,3	7,6
70-79	12,4	79,6	8,8	6,8	4,8
Lebensunterhalt (Auswahl)					
Erwerbstätig (auch Lehrling)	282,6	35,4	34,2	17,6	12,9
Arbeitslos	9,8	18,0	17,9	16,2	48,0
PensionistIn	49,3	68,6	12,6	13,3	5,5
Ausschließlich haushaltsführend	15,6	73,2	17,7	5,1	4,0
SchülerIn/StudentIn	26,1	24,6	46,3	13,6	15,5
<b>Männer</b>	<b>320,8</b>	<b>37,1</b>	<b>32,0</b>	<b>16,7</b>	<b>14,2</b>
Alter in Jahren (Auswahl)					
15-19	33,5	24,8	41,5	15,6	18,1
20-24	34,9	24,9	32,4	14,8	27,8
25-29	24,8	26,4	29,6	22,7	21,2
30-39	65,4	23,4	46,4	16,6	13,7
40-49	65,0	35,1	35,2	20,9	8,8
50-59	61,5	54,2	17,3	16,1	12,3
60-69	22,0	56,5	23,7	11,9	7,9
70-79	11,6	81,4	9,4	4,1	5,1
Lebensunterhalt (Auswahl)					
Erwerbstätig (auch Lehrling)	250,3	33,8	34,3	17,8	14,0
Arbeitslos	8,6	12,7	20,6	13,5	53,2
Pensionist	41,2	71,7	12,0	10,5	5,8
Schüler/Student	18,1	18,9	47,5	16,2	17,4
<b>Frauen</b>	<b>68,7</b>	<b>54,2</b>	<b>26,5</b>	<b>13,0</b>	<b>6,3</b>
Alter in Jahren (Auswahl)					
25-29	16,2	90,7	6,0	2,5	0,9
30-39	11,0	24,8	59,1	12,4	3,7
40-49	12,6	56,4	11,2	24,0	8,4
50-59	9,4	55,0	17,8	14,0	13,2
Lebensunterhalt (Auswahl)					
Erwerbstätig (auch Lehrling)	32,3	47,4	33,0	15,7	3,9
Pensionistin	8,1	53,3	15,6	27,1	4,0
Ausschließlich haushaltsführend	15,4	74,0	17,9	4,1	4,0

Q: Mikrozensus 4. Quartal 2006 Freiwilligenarbeit

<sup>1)</sup> Ohne Personen, die diese Frage nicht beantwortet haben.



## Freiwillig Tätige im Bereich "Katastrophenhilfs- und Rettungsdienste"

Tabelle 10/4

Merkmal	Formell freiwillig Tätige in 1.000 <sup>1)</sup>	Intensität der Freiwilligenarbeit?		
		regelmäßig	einmalig, zeitlich begrenzt	sowohl regelmäßig als auch einmalig
		in %		
<b>Insgesamt</b>	<b>412,6</b>	<b>37,4</b>	<b>46,1</b>	<b>16,5</b>
Geschlecht				
Männlich	338,8	38,5	44,0	17,6
Weiblich	73,8	32,2	56,0	11,7
Alter in Jahren (Auswahl)				
15-19	42,1	53,5	29,5	17,0
20-24	40,5	52,7	22,8	24,6
25-29	43,1	35,3	51,9	12,7
30-39	78,6	38,3	38,7	22,9
40-49	80,5	33,2	48,6	18,3
50-59	76,4	31,7	55,9	12,4
60-69	30,9	32,5	58,3	9,2
70-79	13,5	19,7	75,8	4,5
Lebensunterhalt (Auswahl)				
Erwerbstätig (auch Lehrling)	293,9	38,6	42,5	18,9
Arbeitslos	9,9	62,8	18,8	18,4
Pensionistin	57,7	24,1	69,9	5,9
Ausschließlich haushaltsführend	16,2	22,2	73,9	4,0
SchülerIn/StudentIn	27,9	50,2	26,0	23,8
<b>Männer</b>	<b>338,8</b>	<b>38,5</b>	<b>44,0</b>	<b>17,6</b>
Alter in Jahren (Auswahl)				
15-19	34,8	59,7	26,3	14,0
20-24	35,3	56,1	22,5	21,3
25-29	25,6	52,1	27,2	20,7
30-39	67,2	35,9	38,5	25,5
40-49	67,7	37,0	44,8	18,2
50-59	65,0	30,8	54,9	14,3
60-69	25,3	21,0	69,0	10,0
70-79	12,2	15,4	80,7	3,9
Lebensunterhalt (Auswahl)				
Erwerbstätig (auch Lehrling)	259,3	40,8	40,0	19,2
Arbeitslos	8,7	65,2	13,7	21,1
Pensionist	48,7	13,1	80,4	6,5
Schüler/Student	19,3	58,6	17,5	23,9
<b>Frauen</b>	<b>73,8</b>	<b>32,2</b>	<b>56,0</b>	<b>11,7</b>
Alter in Jahren (Auswahl)				
25-29	17,5	10,8	88,3	1,0
30-39	11,4	52,5	40,0	7,5
40-49	12,8	12,7	68,7	18,5
50-59	11,4	36,8	62,0	1,2
Lebensunterhalt (Auswahl)				
Erwerbstätig (auch Lehrling)	34,6	22,0	61,0	17,0
Pensionistin	9,0	83,8	13,3	2,9
Ausschließlich haushaltsführend	16,0	22,4	74,6	3,0
Schülerin/Studentin	8,6	31,3	45,1	23,6

Q: Mikrozensus 4. Quartal 2006 Freiwilligenarbeit

<sup>1)</sup> Ohne Personen, die diese Frage nicht beantwortet haben.

## Freiwillig Tätige im Bereich "Katastrophenhilfs- und Rettungsdienste"

Tabelle 10/5

Merkmal	Formell freiwillig Tätige in 1.000 <sup>1)</sup>	Wie viele Stunden in den letzten 7 Tagen?						Durchschnittliche Stunden absolut
		0	1-9	10-19	20-29	30-39	40 und mehr	
		in %						
<b>Insgesamt</b>	<b>413,2</b>	<b>55,7</b>	<b>32,8</b>	<b>6,0</b>	<b>2,5</b>	<b>1,2</b>	<b>1,7</b>	<b>3,8</b>
Geschlecht								
Männlich	339,2	53,8	35,9	6,0	1,4	1,3	1,6	3,6
Weiblich	74,0	64,6	18,6	6,3	7,6	0,5	2,4	4,9
Alter in Jahren (Auswahl)								
15-19	42,1	38,4	50,5	6,2	1,3	0,2	3,3	5,2
20-24	40,9	54,7	31,0	4,2	8,0	0,0	2,0	4,4
25-29	43,1	74,7	16,8	6,8	1,4	0,0	0,4	1,7
30-39	78,6	47,0	40,9	8,3	3,2	0,3	0,2	3,4
40-49	80,5	49,5	37,7	9,4	0,3	0,5	2,5	4,4
50-59	76,4	56,8	29,3	3,7	3,8	3,1	3,3	4,9
60-69	30,9	65,8	24,6	2,1	1,5	6,0	0,0	3,2
70-79	13,7	86,8	13,2	0,0	0,0	0,0	0,0	0,1
Lebensunterhalt (Auswahl)								
Erwerbstätig (auch Lehrling)	293,9	49,9	37,2	6,5	3,0	1,5	1,9	4,2
Arbeitslos	9,9	68,2	25,8	4,4	0,0	1,6	0,0	1,9
Pensionistin	57,7	81,7	15,8	1,0	0,8	0,7	0,0	1,1
Ausschließlich haushaltsführend	16,4	82,4	12,2	2,5	1,9	0,0	1,0	1,9
SchülerIn/StudentIn	27,9	42,9	38,6	10,0	3,6	0,0	5,0	6,7
<b>Männer</b>	<b>339,2</b>	<b>53,8</b>	<b>35,9</b>	<b>6,0</b>	<b>1,4</b>	<b>1,3</b>	<b>1,6</b>	<b>3,6</b>
Alter in Jahren (Auswahl)								
15-19	34,8	41,6	46,6	7,6	0,0	0,2	4,0	5,4
20-24	35,8	57,3	34,4	4,9	1,9	0,0	1,6	3,3
25-29	25,6	59,7	27,0	10,4	2,3	0,0	0,6	2,7
30-39	67,2	43,7	44,5	7,6	3,4	0,4	0,3	3,6
40-49	67,7	47,2	41,6	9,5	0,4	0,6	0,8	3,3
50-59	65,0	58,7	31,6	1,6	1,0	3,2	3,9	4,3
60-69	25,3	65,4	23,4	2,6	1,8	6,8	0,0	3,5
70-79	12,2	85,1	14,9	0,0	0,0	0,0	0,0	0,2
Lebensunterhalt (Auswahl)								
Erwerbstätig (auch Lehrling)	259,3	48,2	40,4	6,5	1,7	1,7	1,5	3,8
Arbeitslos	8,7	70,3	27,8	0,0	0,0	1,9	0,0	1,4
Pensionist	48,7	83,9	14,0	1,2	0,9	0,0	0,0	0,8
Schüler/Student	19,3	49,1	31,7	12,1	0,0	0,0	7,2	7,4
<b>Frauen</b>	<b>74,0</b>	<b>64,6</b>	<b>18,6</b>	<b>6,3</b>	<b>7,6</b>	<b>0,5</b>	<b>2,4</b>	<b>4,9</b>
Alter in Jahren (Auswahl)								
25-29	17,5	96,7	1,8	1,5	0,0	0,0	0,0	0,2
30-39	11,4	66,4	19,6	12,4	1,6	0,0	0,0	2,6
40-49	12,8	61,7	17,4	9,0	0,0	0,0	11,9	10,0
50-59	11,4	46,0	16,2	15,9	19,6	2,3	0,0	8,3
Lebensunterhalt (Auswahl)								
Erwerbstätig (auch Lehrling)	34,6	62,6	13,4	6,5	12,4	0,0	5,1	7,4
Pensionistin	9,0	69,6	25,8	0,0	0,0	4,5	0,0	2,5
Ausschließlich haushaltsführend	16,3	83,2	12,4	2,6	1,9	0,0	0,0	1,3
Schülerin/Studentin	8,6	28,9	54,3	5,2	11,6	0,0	0,0	5,0

Q: Mikrozensus 4. Quartal 2006 Freiwilligenarbeit

<sup>1)</sup> Ohne Personen, die diese Frage nicht beantwortet haben.

## Freiwillig Tätige im Bereich "Kunst, Kultur, Unterhaltung und Freizeit"

Tabelle 11/1

Merkmal	Formell freiwillig Tätige in 1.000	In wie vielen Organisationen/Vereinen in diesem Bereich tätig?			
		1	2	3	4 und mehr
		in %			
<b>Insgesamt</b>	<b>516,5</b>	<b>82,4</b>	<b>13,3</b>	<b>2,6</b>	<b>1,7</b>
Geschlecht					
Männlich	279,0	80,4	14,0	3,3	2,2
Weiblich	237,5	84,8	12,4	1,7	1,1
Alter in Jahren (Auswahl)					
15-19	47,7	83,0	16,3	0,0	0,7
20-24	59,3	81,5	13,0	4,2	1,3
25-29	31,9	87,5	12,5	0,0	0,0
30-39	84,5	83,0	13,3	1,6	2,2
40-49	118,0	78,0	15,2	4,5	2,3
50-59	81,6	85,0	9,7	2,8	2,5
60-69	60,5	84,2	12,3	1,6	1,9
70-79	25,3	90,4	6,1	3,5	0,0
Lebensunterhalt (Auswahl)					
Erwerbstätig (auch Lehrling)	315,4	83,0	13,4	2,3	1,3
PensionistIn	91,9	86,8	8,8	3,1	1,2
Ausschließlich haushaltsführend	28,0	74,6	18,8	3,8	2,8
SchülerIn/StudentIn	59,0	80,6	15,7	1,3	2,4
<b>Männer</b>	<b>279,0</b>	<b>80,4</b>	<b>14,0</b>	<b>3,3</b>	<b>2,2</b>
Alter in Jahren (Auswahl)					
15-19	22,8	79,1	20,1	0,0	0,8
20-24	33,0	79,4	10,7	7,5	2,3
25-29	20,3	88,5	11,5	0,0	0,0
30-39	41,2	79,2	16,1	1,0	3,7
40-49	69,6	74,9	18,0	3,9	3,2
50-59	43,2	82,2	10,7	5,2	1,9
60-69	29,8	83,7	12,3	1,8	2,1
70-79	17,6	87,8	7,2	5,0	0,0
Lebensunterhalt (Auswahl)					
Erwerbstätig (auch Lehrling)	188,6	80,5	14,9	2,9	1,7
Pensionist	53,5	85,0	9,2	4,6	1,2
Schüler/Student	28,7	74,3	19,6	2,7	3,3
<b>Frauen</b>	<b>237,5</b>	<b>84,8</b>	<b>12,4</b>	<b>1,7</b>	<b>1,1</b>
Alter in Jahren (Auswahl)					
15-19	24,9	86,5	12,9	0,0	0,6
20-24	26,3	84,1	15,9	0,0	0,0
25-29	11,7	85,8	14,2	0,0	0,0
30-39	43,3	86,6	10,5	2,2	0,8
40-49	48,5	82,4	11,3	5,4	0,9
50-59	38,4	88,2	8,5	0,0	3,3
60-69	30,7	84,7	12,4	1,3	1,6
Lebensunterhalt (Auswahl)					
Erwerbstätig (auch Lehrling)	126,8	86,8	11,1	1,4	0,7
Pensionistin	38,4	89,3	8,3	1,0	1,3
Ausschließlich haushaltsführend	27,8	74,4	19,0	3,8	2,8
Schülerin/Studentin	30,3	86,6	11,9	0,0	1,5

Q: Mikrozensus 4. Quartal 2006 Freiwilligenarbeit

Freiwillig Tätige im Bereich "Kunst, Kultur, Unterhaltung und Freizeit"

Tabelle 11/2

Merkmal	Formell freiwillig Tätige in 1.000	Welche Hauptaufgabe?			
		Kernaufgabe	Administrative Aufgaben	Leitende Funktion	Sonstige Aufgaben
		in %			
<b>Insgesamt</b>	<b>516,5</b>	<b>50,6</b>	<b>24,5</b>	<b>11,6</b>	<b>13,4</b>
Geschlecht					
Männlich	279,0	52,4	20,4	15,9	11,3
Weiblich	237,5	48,4	29,2	6,6	15,8
Alter in Jahren (Auswahl)					
15-19	47,7	74,6	9,9	0,6	14,9
20-24	59,3	68,8	8,5	10,0	12,6
25-29	31,9	45,6	18,1	20,9	15,4
30-39	84,5	38,1	36,1	9,5	16,3
40-49	118,0	48,8	24,8	13,1	13,3
50-59	81,6	42,1	35,8	13,7	8,4
60-69	60,5	47,3	27,1	16,4	9,2
70-79	25,3	54,2	18,2	9,2	18,4
Lebensunterhalt (Auswahl)					
Erwerbstätig (auch Lehrling)	315,4	46,7	26,0	13,1	14,2
PensionistIn	91,9	47,1	25,7	13,6	13,7
Ausschließlich haushaltsführend	28,0	62,6	16,4	9,4	11,7
SchülerIn/StudentIn	59,0	70,2	16,6	2,7	10,5
<b>Männer</b>	<b>279,0</b>	<b>52,4</b>	<b>20,4</b>	<b>15,9</b>	<b>11,3</b>
Alter in Jahren (Auswahl)					
15-19	22,8	74,6	10,9	0,7	13,9
20-24	33,0	73,6	4,2	16,6	5,7
25-29	20,3	30,6	21,4	30,9	17,1
30-39	41,2	46,1	27,8	10,1	16,1
40-49	69,6	53,5	15,2	18,5	12,9
50-59	43,2	45,9	34,3	13,0	6,8
60-69	29,8	40,5	24,9	25,0	9,7
70-79	17,6	56,3	21,5	13,2	9,0
Lebensunterhalt (Auswahl)					
Erwerbstätig (auch Lehrling)	188,6	49,7	21,0	17,1	12,2
Pensionist	53,5	46,7	23,6	18,9	10,8
Schüler/Student	28,7	74,8	11,8	3,9	9,5
<b>Frauen</b>	<b>237,5</b>	<b>48,4</b>	<b>29,2</b>	<b>6,6</b>	<b>15,8</b>
Alter in Jahren (Auswahl)					
15-19	24,9	74,6	9,0	0,6	15,8
20-24	26,3	62,8	14,0	1,8	21,4
25-29	11,7	71,8	12,4	3,5	12,4
30-39	43,3	30,4	44,1	8,9	16,5
40-49	48,5	42,0	38,5	5,5	13,9
50-59	38,4	37,7	37,5	14,5	10,2
60-69	30,7	54,0	29,2	8,1	8,8
Lebensunterhalt (Auswahl)					
Erwerbstätig (auch Lehrling)	126,8	42,3	33,4	7,1	17,2
Pensionistin	38,4	47,6	28,5	6,1	17,8
Ausschließlich haushaltsführend	27,8	62,2	16,5	9,5	11,8
Schülerin/Studentin	30,3	65,8	21,1	1,5	11,5

Q: Mikrozensus 4. Quartal 2006 Freiwilligenarbeit

Merkmal	Formell freiwillig Tätige in 1.000 <sup>1)</sup>	Wie viele Tage im letzten Jahr?			
		1-10	11-30	31-60	61 und mehr
		in %			
<b>Insgesamt</b>	<b>502,8</b>	<b>31,2</b>	<b>26,4</b>	<b>23,8</b>	<b>18,7</b>
Geschlecht					
Männlich	273,0	24,3	27,5	25,1	23,1
Weiblich	229,7	39,3	25,0	22,2	13,4
Alter in Jahren (Auswahl)					
15-19	47,7	20,4	27,6	31,4	20,5
20-24	55,4	25,4	25,4	19,0	30,2
25-29	31,6	22,4	23,2	31,6	22,7
30-39	83,6	33,7	29,4	20,4	16,5
40-49	114,7	33,5	26,3	25,2	15,0
50-59	77,3	34,8	28,0	21,6	15,5
60-69	60,5	32,2	23,8	25,0	18,9
70-79	24,9	29,9	24,6	23,4	22,1
Lebensunterhalt (Auswahl)					
Erwerbstätig (auch Lehrling)	308,3	32,5	27,2	23,3	17,1
PensionistIn	90,9	34,8	20,2	24,9	20,1
Ausschließlich haushaltsführend	27,3	38,2	24,6	24,0	13,2
SchülerIn/StudentIn	56,3	18,3	32,0	24,8	24,9
<b>Männer</b>	<b>273,0</b>	<b>24,3</b>	<b>27,5</b>	<b>25,1</b>	<b>23,1</b>
Alter in Jahren (Auswahl)					
15-19	22,8	16,7	32,2	30,5	20,5
20-24	31,4	9,3	32,1	18,0	40,5
25-29	20,0	22,0	23,3	27,7	27,0
30-39	41,0	27,3	28,6	22,1	21,9
40-49	69,6	34,9	24,5	24,0	16,5
50-59	39,7	18,4	33,9	29,0	18,7
60-69	29,8	28,5	16,8	29,2	25,5
70-79	17,2	21,7	27,2	23,1	27,9
Lebensunterhalt (Auswahl)					
Erwerbstätig (auch Lehrling)	183,5	26,8	28,6	24,6	20,1
Pensionist	53,0	24,2	20,9	27,1	27,7
Schüler/Student	28,3	10,0	34,5	26,1	29,4
<b>Frauen</b>	<b>229,7</b>	<b>39,3</b>	<b>25,0</b>	<b>22,2</b>	<b>13,4</b>
Alter in Jahren (Auswahl)					
15-19	24,9	23,8	23,5	32,2	20,5
20-24	24,0	46,4	16,6	20,3	16,8
25-29	11,7	23,2	23,1	38,3	15,4
30-39	42,7	39,9	30,0	18,8	11,3
40-49	45,1	31,3	29,0	27,0	12,7
50-59	37,6	52,2	21,8	13,9	12,1
60-69	30,7	35,8	30,7	20,9	12,6
Lebensunterhalt (Auswahl)					
Erwerbstätig (auch Lehrling)	124,9	40,8	25,1	21,4	12,7
Pensionistin	37,8	49,6	19,2	21,8	9,4
Ausschließlich haushaltsführend	27,1	38,6	24,3	23,8	13,3
Schülerin/Studentin	28,0	26,7	29,5	23,5	20,3

Q: Mikrozensus 4. Quartal 2006 Freiwilligenarbeit

<sup>1)</sup> Ohne Personen, die diese Frage nicht beantwortet haben.

## Freiwillig Tätige im Bereich "Kunst, Kultur, Unterhaltung und Freizeit"

Tabelle 11/4

Merkmal	Formell freiwillig Tätige in 1.000	Intensität der Freiwilligenarbeit?		
		regelmäßig	einmalig, zeitlich begrenzt	sowohl regelmäßig als auch einmalig
		in %		
<b>Insgesamt</b>	<b>516,5</b>	<b>48,5</b>	<b>40,5</b>	<b>10,9</b>
Geschlecht				
Männlich	279,0	50,5	37,1	12,4
Weiblich	237,5	46,3	44,6	9,1
Alter in Jahren (Auswahl)				
15-19	47,7	63,6	26,5	10,0
20-24	59,3	48,2	43,1	8,7
25-29	31,9	66,9	23,0	10,1
30-39	84,5	45,4	42,3	12,3
40-49	118,0	43,6	44,0	12,4
50-59	81,6	40,9	47,5	11,6
60-69	60,5	55,3	36,1	8,6
70-79	25,3	51,3	38,5	10,1
Lebensunterhalt (Auswahl)				
Erwerbstätig (auch Lehrling)	315,4	47,8	42,0	10,2
PensionistIn	91,9	48,8	39,8	11,4
Ausschließlich haushaltsführend	28,0	52,0	39,0	9,0
SchülerIn/StudentIn	59,0	53,6	34,6	11,8
<b>Männer</b>	<b>279,0</b>	<b>50,5</b>	<b>37,1</b>	<b>12,4</b>
Alter in Jahren (Auswahl)				
15-19	22,8	48,0	35,0	17,1
20-24	33,0	62,4	27,1	10,5
25-29	20,3	65,5	24,8	9,7
30-39	41,2	46,5	38,4	15,1
40-49	69,6	42,9	44,8	12,3
50-59	43,2	48,1	41,5	10,3
60-69	29,8	53,4	35,2	11,4
70-79	17,6	56,5	28,9	14,6
Lebensunterhalt (Auswahl)				
Erwerbstätig (auch Lehrling)	188,6	49,6	39,7	10,7
Pensionist	53,5	53,3	32,2	14,5
Schüler/Student	28,7	52,8	29,0	18,2
<b>Frauen</b>	<b>237,5</b>	<b>46,3</b>	<b>44,6</b>	<b>9,1</b>
Alter in Jahren (Auswahl)				
15-19	24,9	77,8	18,7	3,5
20-24	26,3	30,5	63,0	6,5
25-29	11,7	69,4	19,9	10,8
30-39	43,3	44,4	46,1	9,6
40-49	48,5	44,7	42,9	12,4
50-59	38,4	32,9	54,1	13,0
60-69	30,7	57,3	37,0	5,8
Lebensunterhalt (Auswahl)				
Erwerbstätig (auch Lehrling)	126,8	45,2	45,4	9,3
Pensionistin	38,4	42,7	50,3	7,1
Ausschließlich haushaltsführend	27,8	52,0	38,9	9,1
Schülerin/Studentin	30,3	54,3	39,9	5,7

Q: Mikrozensus 4. Quartal 2006 Freiwilligenarbeit

## Freiwillig Tätige im Bereich "Kunst, Kultur, Unterhaltung und Freizeit"

Tabelle 11/5

Merkmal	Formell freiwillig Tätige in 1.000 <sup>1)</sup>	Wie viele Stunden in den letzten 7 Tagen?						Durchschnittliche Stunden absolut
		0	1-9	10-19	20-29	30-39	40 und mehr	
		in %						
<b>Insgesamt</b>	<b>516,5</b>	<b>44,7</b>	<b>44,7</b>	<b>7,2</b>	<b>1,9</b>	<b>0,5</b>	<b>0,9</b>	<b>3,4</b>
Geschlecht								
Männlich	279,0	40,3	45,0	9,3	3,0	0,9	1,5	4,4
Weiblich	237,5	49,8	44,3	4,8	0,6	0,1	0,3	2,2
Alter in Jahren (Auswahl)								
15-19	47,7	29,4	56,6	13,8	0,3	0,0	0,0	3,5
20-24	59,3	46,5	43,1	5,0	2,5	1,4	1,6	3,8
25-29	31,9	35,9	50,8	13,3	0,0	0,0	0,0	3,2
30-39	84,5	49,5	43,9	4,3	1,2	0,5	0,6	2,8
40-49	118,0	52,3	36,5	7,8	2,5	0,9	0,0	3,2
50-59	81,6	43,1	43,1	9,3	4,3	0,1	0,2	3,6
60-69	60,5	41,0	52,5	3,3	1,4	0,7	1,0	3,3
70-79	25,3	34,5	50,4	4,7	0,0	0,0	10,3	6,7
Lebensunterhalt (Auswahl)								
Erwerbstätig (auch Lehrling)	315,4	46,5	43,5	7,2	1,8	0,7	0,3	3,2
PensionistIn	91,9	42,2	46,9	4,1	3,1	0,1	3,5	4,3
Ausschließlich haushaltsführend	28,0	49,1	45,1	4,5	0,9	0,0	0,5	2,2
SchülerIn/StudentIn	59,0	36,0	51,6	9,9	1,7	0,0	0,8	3,6
<b>Männer</b>	<b>279,0</b>	<b>40,3</b>	<b>45,0</b>	<b>9,3</b>	<b>3,0</b>	<b>0,9</b>	<b>1,5</b>	<b>4,4</b>
Alter in Jahren (Auswahl)								
15-19	22,8	24,3	58,8	16,2	0,7	0,0	0,0	4,2
20-24	33,0	40,1	43,4	8,3	4,2	2,5	1,5	5,0
25-29	20,3	36,5	45,5	17,9	0,0	0,0	0,0	3,4
30-39	41,2	40,4	50,5	6,0	1,1	0,9	1,1	3,7
40-49	69,6	50,5	34,2	10,0	4,2	1,1	0,0	3,9
50-59	43,2	36,1	48,1	8,5	7,1	0,2	0,0	4,4
60-69	29,8	40,2	49,6	5,4	1,8	1,5	1,6	4,2
70-79	17,6	32,8	45,5	6,8	0,0	0,0	14,9	8,9
Lebensunterhalt (Auswahl)								
Erwerbstätig (auch Lehrling)	188,6	44,3	43,0	8,8	2,6	1,1	0,2	3,8
Pensionist	53,5	37,6	46,0	5,5	4,8	0,2	5,8	6,0
Schüler/Student	28,7	23,7	58,9	13,4	2,3	0,0	1,7	4,8
<b>Frauen</b>	<b>237,5</b>	<b>49,8</b>	<b>44,3</b>	<b>4,8</b>	<b>0,6</b>	<b>0,1</b>	<b>0,3</b>	<b>2,2</b>
Alter in Jahren (Auswahl)								
15-19	24,9	33,9	54,5	11,6	0,0	0,0	0,0	2,8
20-24	26,3	54,5	42,7	0,9	0,3	0,0	1,6	2,3
25-29	11,7	34,8	59,9	5,3	0,0	0,0	0,0	2,8
30-39	43,3	58,2	37,7	2,7	1,4	0,0	0,0	1,9
40-49	48,5	54,9	39,8	4,5	0,2	0,6	0,0	2,1
50-59	38,4	51,0	37,4	10,1	1,2	0,0	0,3	2,6
60-69	30,7	41,8	55,4	1,3	1,0	0,0	0,5	2,4
Lebensunterhalt (Auswahl)								
Erwerbstätig (auch Lehrling)	126,8	49,8	44,4	4,8	0,5	0,2	0,3	2,3
Pensionistin	38,4	48,7	48,1	2,1	0,8	0,0	0,4	2,0
Ausschließlich haushaltsführend	27,8	49,5	44,6	4,5	0,9	0,0	0,5	2,2
Schülerin/Studentin	30,3	47,5	44,7	6,6	1,1	0,0	0,0	2,4

Q: Mikrozensus 4. Quartal 2006 Freiwilligenarbeit

<sup>1)</sup> Ohne Personen, die diese Frage nicht beantwortet haben.

Freiwillig Tätige im Bereich "Umwelt, Natur und Tierschutz"

Tabelle 12/1

Merkmal	Formell freiwillig Tätige in 1.000	In wie vielen Organisationen/Vereinen in diesem Bereich tätig?			
		1	2	3	4 und mehr
		in %			
<b>Insgesamt</b>	<b>176,4</b>	<b>93,6</b>	<b>3,6</b>	<b>1,4</b>	<b>1,5</b>
Geschlecht					
Männlich	114,0	92,4	4,0	1,7	2,0
Weiblich	62,4	95,8	3,0	0,8	0,5
Alter in Jahren (Auswahl)					
20-24	8,6	95,4	4,6	0,0	0,0
25-29	13,7	98,8	1,2	0,0	0,0
30-39	33,2	92,4	3,0	3,6	0,9
40-49	33,9	94,4	5,0	0,6	0,0
50-59	43,6	92,0	3,6	0,0	4,4
60-69	23,2	89,8	6,1	3,0	1,1
Lebensunterhalt (Auswahl)					
Erwerbstätig (auch Lehrling)	98,2	92,9	3,7	1,4	2,0
Arbeitslos	8,7	100,0	0,0	0,0	0,0
PensionistIn	44,0	93,3	4,3	1,6	0,8
SchülerIn/StudentIn	13,6	91,6	3,9	2,2	2,3
<b>Männer</b>	<b>114,0</b>	<b>92,4</b>	<b>4,0</b>	<b>1,7</b>	<b>2,0</b>
Alter in Jahren (Auswahl)					
25-29	9,5	98,3	1,7	0,0	0,0
30-39	18,4	91,3	4,8	3,9	0,0
40-49	24,2	93,0	6,2	0,8	0,0
50-59	26,9	90,5	2,3	0,0	7,1
60-69	16,9	88,2	6,1	4,1	1,5
Lebensunterhalt (Auswahl)					
Erwerbstätig (auch Lehrling)	68,3	91,2	4,6	1,3	2,8
Pensionist	33,1	93,7	3,1	2,1	1,1
<b>Frauen</b>	<b>62,4</b>	<b>95,8</b>	<b>3,0</b>	<b>0,8</b>	<b>0,5</b>
Alter in Jahren (Auswahl)					
30-39	14,8	93,7	0,9	3,3	2,1
40-49	9,7	98,0	2,0	0,0	0,0
50-59	16,7	94,5	5,5	0,0	0,0
Lebensunterhalt (Auswahl)					
Erwerbstätig (auch Lehrling)	29,8	97,0	1,4	1,6	0,0
Pensionistin	10,9	92,0	8,0	0,0	0,0
Schülerin/Studentin	9,3	94,4	2,2	0,0	3,4

Q: Mikrozensus 4. Quartal 2006 Freiwilligenarbeit



Freiwillig Tätige im Bereich "Umwelt, Natur und Tierschutz"

Tabelle 12/2

Merkmal	Formell freiwillig Tätige in 1.000	Welche Hauptaufgabe?			
		Kernaufgabe	Administrative Aufgaben	Leitende Funktion	Sonstige Aufgaben
		in %			
<b>Insgesamt</b>	<b>176,4</b>	<b>37,7</b>	<b>34,4</b>	<b>11,1</b>	<b>16,8</b>
Geschlecht					
Männlich	114,0	40,4	26,3	15,0	18,3
Weiblich	62,4	32,7	49,1	4,1	14,1
Alter in Jahren (Auswahl)					
20-24	8,6	17,6	54,5	4,4	23,5
25-29	13,7	28,6	54,7	0,0	16,7
30-39	33,2	36,1	33,7	15,7	14,5
40-49	33,9	33,7	31,5	18,0	16,8
50-59	43,6	37,7	36,7	12,4	13,2
60-69	23,2	54,7	23,9	9,2	12,2
Lebensunterhalt (Auswahl)					
Erwerbstätig (auch Lehrling)	98,2	37,9	32,1	16,7	13,4
Arbeitslos	8,7	24,7	74,4	0,0	0,9
PensionistIn	44,0	48,0	18,6	7,4	26,0
SchülerIn/StudentIn	13,6	26,1	61,3	0,0	12,6
<b>Männer</b>	<b>114,0</b>	<b>40,4</b>	<b>26,3</b>	<b>15,0</b>	<b>18,3</b>
Alter in Jahren (Auswahl)					
25-29	9,5	18,8	67,9	0,0	13,2
30-39	18,4	37,4	16,7	27,0	18,9
40-49	24,2	40,4	22,7	22,8	14,0
50-59	26,9	34,3	34,0	17,8	13,9
60-69	16,9	58,8	21,6	6,1	13,4
Lebensunterhalt (Auswahl)					
Erwerbstätig (auch Lehrling)	68,3	38,6	27,5	21,9	12,1
Pensionist	33,1	46,9	15,5	6,4	31,2
<b>Frauen</b>	<b>62,4</b>	<b>32,7</b>	<b>49,1</b>	<b>4,1</b>	<b>14,1</b>
Alter in Jahren (Auswahl)					
30-39	14,8	34,5	55,0	1,6	8,9
40-49	9,7	16,9	53,6	5,9	23,6
50-59	16,7	43,2	41,0	3,6	12,2
Lebensunterhalt (Auswahl)					
Erwerbstätig (auch Lehrling)	29,8	36,5	42,6	4,7	16,2
Pensionistin	10,9	51,6	28,1	10,3	10,0
Schülerin/Studentin	9,3	19,8	71,2	0,0	9,0

Q: Mikrozensus 4. Quartal 2006 Freiwilligenarbeit

**Freiwillig Tätige im Bereich "Umwelt, Natur und Tierschutz"**

Tabelle 12/3

Merkmal	Formell freiwillig Tätige in 1.000 <sup>1)</sup>	Wie viele Tage im letzten Jahr?			
		1-10	11-30	31-60	61 und mehr
		in %			
<b>Insgesamt</b>	<b>156,7</b>	<b>55,7</b>	<b>23,4</b>	<b>10,2</b>	<b>10,8</b>
Geschlecht					
Männlich	103,8	51,5	22,1	12,9	13,4
Weiblich	52,8	63,8	25,8	4,7	5,7
Alter in Jahren (Auswahl)					
30-39	29,6	48,9	21,4	18,2	11,6
40-49	33,2	64,3	23,9	4,1	7,6
50-59	38,4	58,8	23,8	8,9	8,5
60-69	22,3	54,0	14,6	12,8	18,7
Lebensunterhalt (Auswahl)					
Erwerbstätig (auch Lehrling)	90,7	55,8	22,3	12,9	8,9
PensionistIn	40,6	52,5	18,9	9,1	19,5
SchülerIn/StudentIn	11,6	46,9	45,3	3,5	4,3
<b>Männer</b>	<b>103,8</b>	<b>51,5</b>	<b>22,1</b>	<b>12,9</b>	<b>13,4</b>
Alter in Jahren (Auswahl)					
30-39	17,9	37,4	16,1	27,9	18,6
40-49	23,8	63,8	23,4	2,7	10,1
50-59	22,9	50,7	26,6	13,8	8,9
60-69	16,3	52,0	19,9	11,1	17,0
Lebensunterhalt (Auswahl)					
Erwerbstätig (auch Lehrling)	64,4	51,8	21,5	15,7	11,0
Pensionist	30,6	47,1	22,5	9,6	20,8
<b>Frauen</b>	<b>52,8</b>	<b>63,8</b>	<b>25,8</b>	<b>4,7</b>	<b>5,7</b>
Alter in Jahren (Auswahl)					
30-39	11,6	66,6	29,5	3,2	0,7
40-49	9,5	65,6	25,3	7,8	1,3
50-59	15,5	70,7	19,7	1,7	7,9
Lebensunterhalt (Auswahl)					
Erwerbstätig (auch Lehrling)	26,4	65,6	24,4	6,0	3,9
Pensionistin	10,0	68,8	7,9	7,5	15,7

Q: Mikrozensus 4. Quartal 2006 Freiwilligenarbeit

<sup>1)</sup> Ohne Personen, die diese Frage nicht beantwortet haben.

Freiwillig Tätige im Bereich "Umwelt, Natur und Tierschutz"

Tabelle 12/4

Merkmal	Formell freiwillig Tätige in 1.000 <sup>1)</sup>	Intensität der Freiwilligenarbeit?		
		regelmäßig	einmalig, zeitlich begrenzt	sowohl regelmäßig als auch einmalig
		in %		
<b>Insgesamt</b>	<b>176,2</b>	<b>28,6</b>	<b>56,4</b>	<b>15,0</b>
Geschlecht				
Männlich	113,9	30,7	52,9	16,5
Weiblich	62,4	24,9	62,9	12,2
Alter in Jahren (Auswahl)				
20-24	8,6	31,2	63,0	5,8
25-29	13,7	26,9	54,5	18,6
30-39	33,2	37,5	54,0	8,5
40-49	33,8	17,8	65,5	16,8
50-59	43,5	29,2	54,9	16,0
60-69	23,2	32,3	52,7	15,0
Lebensunterhalt (Auswahl)				
Erwerbstätig (auch Lehrling)	98,0	31,8	55,4	12,8
Arbeitslos	8,7	0,9	92,2	6,9
PensionistIn	44,0	34,2	52,8	13,0
SchülerIn/StudentIn	13,6	10,1	50,9	39,0
<b>Männer</b>	<b>113,9</b>	<b>30,7</b>	<b>52,9</b>	<b>16,5</b>
Alter in Jahren (Auswahl)				
25-29	9,5	23,2	59,5	17,3
30-39	18,4	49,0	37,9	13,2
40-49	24,1	19,8	58,5	21,7
50-59	26,8	29,6	50,6	19,8
60-69	16,9	25,5	54,7	19,8
Lebensunterhalt (Auswahl)				
Erwerbstätig (auch Lehrling)	68,2	34,1	50,3	15,7
Pensionist	33,1	33,7	49,9	16,4
<b>Frauen</b>	<b>62,4</b>	<b>24,9</b>	<b>62,9</b>	<b>12,2</b>
Alter in Jahren (Auswahl)				
30-39	14,8	23,3	74,1	2,6
40-49	9,7	12,7	82,9	4,4
50-59	16,7	28,6	61,7	9,7
Lebensunterhalt (Auswahl)				
Erwerbstätig (auch Lehrling)	29,8	26,7	67,1	6,2
Pensionistin	10,9	35,7	61,7	2,5
Schülerin/Studentin	9,3	8,8	42,5	48,7

Q: Mikrozensus 4. Quartal 2006 Freiwilligenarbeit

<sup>1)</sup> Ohne Personen, die diese Frage nicht beantwortet haben.

## Freiwillig Tätige im Bereich "Umwelt, Natur und Tierschutz"

Tabelle 12/5

Merkmal	Formell freiwillig Tätige in 1.000 <sup>1)</sup>	Wie viele Stunden in den letzten 7 Tagen?						Durchschnittliche Stunden absolut
		0	1-9	10-19	20-29	30-39	40 und mehr	
		in %						
<b>Insgesamt</b>	<b>176,4</b>	<b>70,2</b>	<b>21,9</b>	<b>6,2</b>	<b>1,1</b>	<b>0,6</b>	<b>0,0</b>	<b>2,0</b>
Geschlecht								
Männlich	114,0	62,6	26,3	8,8	1,7	0,5	0,1	2,6
Weiblich	62,4	84,0	13,8	1,6	0,0	0,6	0,0	0,9
Alter in Jahren (Auswahl)								
20-24	8,6	92,6	7,4	0,0	0,0	0,0	0,0	0,2
25-29	13,7	92,0	8,0	0,0	0,0	0,0	0,0	0,2
30-39	33,2	59,0	25,7	14,5	0,0	0,7	0,0	2,8
40-49	33,9	73,0	17,2	8,1	1,7	0,0	0,0	2,1
50-59	43,6	68,1	24,1	5,2	2,4	0,0	0,2	2,1
60-69	23,2	60,2	30,7	5,2	0,7	3,2	0,0	3,0
Lebensunterhalt (Auswahl)								
Erwerbstätig (auch Lehrling)	98,2	65,8	23,1	9,7	1,1	0,2	0,0	2,3
Arbeitslos	8,7	94,9	0,0	4,1	0,0	0,0	1,0	1,1
PensionistIn	44,0	62,6	31,4	2,6	1,8	1,7	0,0	2,4
SchülerIn/StudentIn	13,6	94,8	5,2	0,0	0,0	0,0	0,0	0,2
<b>Männer</b>	<b>114,0</b>	<b>62,6</b>	<b>26,3</b>	<b>8,8</b>	<b>1,7</b>	<b>0,5</b>	<b>0,1</b>	<b>2,6</b>
Alter in Jahren (Auswahl)								
25-29	9,5	88,4	11,6	0,0	0,0	0,0	0,0	0,2
30-39	18,4	34,1	39,2	25,4	0,0	1,3	0,0	4,6
40-49	24,2	71,6	15,4	10,7	2,4	0,0	0,0	2,6
50-59	26,9	58,9	29,3	7,5	4,0	0,0	0,3	3,0
60-69	16,9	61,4	30,8	4,7	1,0	2,1	0,0	2,3
Lebensunterhalt (Auswahl)								
Erwerbstätig (auch Lehrling)	68,3	58,4	26,5	13,1	1,6	0,4	0,0	3,0
Pensionist	33,1	60,0	34,4	2,2	2,3	1,1	0,0	2,3
<b>Frauen</b>	<b>62,4</b>	<b>84,0</b>	<b>13,8</b>	<b>1,6</b>	<b>0,0</b>	<b>0,6</b>	<b>0,0</b>	<b>0,9</b>
Alter in Jahren (Auswahl)								
30-39	14,8	90,0	8,9	1,1	0,0	0,0	0,0	0,4
40-49	9,7	76,6	21,8	1,6	0,0	0,0	0,0	0,9
50-59	16,7	82,8	15,8	1,4	0,0	0,0	0,0	0,7
Lebensunterhalt (Auswahl)								
Erwerbstätig (auch Lehrling)	29,8	82,7	15,5	1,9	0,0	0,0	0,0	0,8
Pensionistin	10,9	70,5	22,1	3,8	0,0	3,6	0,0	2,9
Schülerin/Studentin	9,3	97,8	2,2	0,0	0,0	0,0	0,0	0,1

Q: Mikrozensus 4. Quartal 2006 Freiwilligenarbeit

<sup>1)</sup> Ohne Personen, die diese Frage nicht beantwortet haben.

## Freiwillig Tätige im Bereich "Kirchlicher od. religiöser Bereich"

Tabelle 13/1

Merkmal	Formell freiwillig Tätige in 1.000	In wie vielen Organisationen/Vereinen in diesem Bereich tätig?			
		1	2	3	4 und mehr
		in %			
<b>Insgesamt</b>	<b>428,5</b>	<b>87,8</b>	<b>8,1</b>	<b>3,3</b>	<b>0,9</b>
Geschlecht					
Männlich	132,5	87,6	6,8	5,3	0,3
Weiblich	296,0	87,9	8,7	2,3	1,2
Alter in Jahren (Auswahl)					
15-19	32,7	92,5	7,5	0,0	0,0
20-24	19,8	95,5	3,3	0,0	1,1
25-29	25,7	98,9	1,1	0,0	0,0
30-39	58,6	90,4	7,5	1,4	0,7
40-49	102,9	78,3	15,9	4,3	1,5
50-59	80,6	82,4	8,0	7,7	2,0
60-69	69,2	93,4	3,6	3,1	0,0
70-79	34,1	94,1	4,8	1,1	0,0
Lebensunterhalt (Auswahl)					
Erwerbstätig (auch Lehrling)	208,4	83,7	10,7	4,7	0,9
PensionistIn	92,6	91,5	6,2	2,3	0,0
Ausschließlich haushaltsführend	62,0	90,7	2,9	3,2	3,3
SchülerIn/StudentIn	43,9	92,9	7,1	0,0	0,0
<b>Männer</b>	<b>132,5</b>	<b>87,6</b>	<b>6,8</b>	<b>5,3</b>	<b>0,3</b>
Alter in Jahren (Auswahl)					
15-19	16,5	85,6	14,4	0,0	0,0
30-39	15,5	85,2	12,1	2,1	0,6
40-49	30,0	86,2	5,0	8,4	0,4
50-59	23,7	80,4	6,2	12,5	0,8
60-69	18,0	90,4	4,5	5,0	0,0
70-79	19,2	93,2	5,3	1,5	0,0
Lebensunterhalt (Auswahl)					
Erwerbstätig (auch Lehrling)	75,6	84,8	6,5	8,1	0,5
Pensionist	37,6	92,8	4,9	2,3	0,0
Schüler/Student	16,1	85,8	14,2	0,0	0,0
<b>Frauen</b>	<b>296,0</b>	<b>87,9</b>	<b>8,7</b>	<b>2,3</b>	<b>1,2</b>
Alter in Jahren (Auswahl)					
15-19	16,2	99,4	0,6	0,0	0,0
20-24	15,8	94,4	4,2	0,0	1,4
25-29	20,4	98,6	1,4	0,0	0,0
30-39	43,1	92,2	5,9	1,1	0,7
40-49	72,9	75,0	20,4	2,6	2,0
50-59	56,9	83,2	8,7	5,7	2,5
60-69	51,1	94,4	3,2	2,4	0,0
70-79	14,9	95,4	4,2	0,5	0,0
Lebensunterhalt (Auswahl)					
Erwerbstätig (auch Lehrling)	132,8	83,1	13,0	2,8	1,0
Pensionistin	55,0	90,7	7,1	2,3	0,0
Ausschließlich haushaltsführend	62,0	90,7	2,9	3,2	3,3
Schülerin/Studentin	27,8	97,0	3,0	0,0	0,0

Q: Mikrozensus 4. Quartal 2006 Freiwilligenarbeit

## Freiwillig Tätige im Bereich "Kirchlicher od. religiöser Bereich"

Tabelle 13/2

Merkmal	Formell freiwillig Tätige in 1.000	Welche Hauptaufgabe?			
		Kernaufgabe	Administrative Aufgaben	Leitende Funktion	Sonstige Aufgaben
		in %			
<b>Insgesamt</b>	<b>428,5</b>	<b>44,7</b>	<b>32,7</b>	<b>7,3</b>	<b>15,3</b>
Geschlecht					
Männlich	132,5	48,5	29,6	9,5	12,4
Weiblich	296,0	43,0	34,1	6,4	16,5
Alter in Jahren (Auswahl)					
15-19	32,7	54,4	18,4	17,1	10,1
20-24	19,8	73,9	13,1	2,7	10,2
25-29	25,7	30,9	55,9	6,1	7,0
30-39	58,6	42,6	33,3	7,2	16,9
40-49	102,9	54,1	30,1	6,2	9,5
50-59	80,6	42,3	33,4	6,6	17,7
60-69	69,2	30,9	36,1	9,9	23,0
70-79	34,1	34,4	43,1	2,8	19,7
Lebensunterhalt (Auswahl)					
Erwerbstätig (auch Lehrling)	208,4	47,3	31,3	9,3	12,0
PensionistIn	92,6	37,1	35,7	4,5	22,7
Ausschließlich haushaltsführend	62,0	36,8	43,6	0,8	18,9
SchülerIn/StudentIn	43,9	67,2	16,4	5,3	11,2
<b>Männer</b>	<b>132,5</b>	<b>48,5</b>	<b>29,6</b>	<b>9,5</b>	<b>12,4</b>
Alter in Jahren (Auswahl)					
15-19	16,5	52,8	24,0	21,8	1,5
30-39	15,5	31,0	37,5	15,0	16,6
40-49	30,0	57,7	28,5	6,1	7,6
50-59	23,7	52,9	19,8	10,6	16,8
60-69	18,0	47,4	29,1	6,4	17,1
70-79	19,2	44,1	40,8	1,5	13,6
Lebensunterhalt (Auswahl)					
Erwerbstätig (auch Lehrling)	75,6	47,6	28,3	11,8	12,3
Pensionist	37,6	45,3	35,0	4,2	15,5
Schüler/Student	16,1	58,3	23,8	10,9	7,0
<b>Frauen</b>	<b>296,0</b>	<b>43,0</b>	<b>34,1</b>	<b>6,4</b>	<b>16,5</b>
Alter in Jahren (Auswahl)					
15-19	16,2	56,1	12,7	12,3	18,9
20-24	15,8	81,6	11,3	1,6	5,5
25-29	20,4	28,8	59,2	4,9	7,1
30-39	43,1	46,7	31,8	4,4	17,0
40-49	72,9	52,7	30,8	6,2	10,3
50-59	56,9	37,9	39,1	5,0	18,0
60-69	51,1	25,1	38,6	11,1	25,1
70-79	14,9	22,0	46,0	4,6	27,4
Lebensunterhalt (Auswahl)					
Erwerbstätig (auch Lehrling)	132,8	47,2	33,0	7,9	11,9
Pensionistin	55,0	31,5	36,3	4,7	27,6
Ausschließlich haushaltsführend	62,0	36,8	43,6	0,8	18,9
Schülerin/Studentin	27,8	72,3	12,1	2,0	13,6

Q: Mikrozensus 4. Quartal 2006 Freiwilligenarbeit

Merkmal	Formell freiwillig Tätige in 1.000 <sup>1)</sup>	Wie viele Tage im letzten Jahr?			
		1-10	11-30	31-60	61 und mehr
		in %			
<b>Insgesamt</b>	<b>420,8</b>	<b>41,5</b>	<b>24,6</b>	<b>21,5</b>	<b>12,4</b>
Geschlecht					
Männlich	131,8	37,6	24,5	20,4	17,5
Weiblich	289,1	43,3	24,6	22,0	10,1
Alter in Jahren (Auswahl)					
15-19	32,7	31,1	30,8	20,8	17,3
20-24	19,2	18,7	15,8	60,0	5,5
25-29	25,7	64,2	12,1	7,5	16,2
30-39	56,2	52,0	23,0	20,4	4,6
40-49	102,3	33,7	31,2	22,0	13,1
50-59	80,1	48,3	22,3	17,6	11,8
60-69	68,9	44,4	23,7	23,7	8,2
70-79	32,1	27,1	24,9	17,2	30,9
Lebensunterhalt (Auswahl)					
Erwerbstätig (auch Lehrling)	206,9	43,1	23,0	21,5	12,4
PensionistIn	88,8	42,1	22,6	16,8	18,5
Ausschließlich haushaltsführend	60,3	42,6	36,2	15,1	6,0
SchülerIn/StudentIn	43,4	26,9	22,7	36,3	14,1
<b>Männer</b>	<b>131,8</b>	<b>37,6</b>	<b>24,5</b>	<b>20,4</b>	<b>17,5</b>
Alter in Jahren (Auswahl)					
15-19	16,5	34,0	33,5	27,6	5,0
30-39	15,5	35,7	29,1	28,6	6,6
40-49	30,0	39,5	22,2	11,2	27,1
50-59	23,6	43,2	18,6	26,1	12,0
60-69	17,7	42,7	22,4	15,6	19,3
70-79	19,2	22,5	25,9	17,8	33,8
Lebensunterhalt (Auswahl)					
Erwerbstätig (auch Lehrling)	75,6	40,4	22,3	20,9	16,4
Pensionist	37,2	31,3	24,4	17,7	26,6
Schüler/Student	15,7	41,1	27,1	28,5	3,2
<b>Frauen</b>	<b>289,1</b>	<b>43,3</b>	<b>24,6</b>	<b>22,0</b>	<b>10,1</b>
Alter in Jahren (Auswahl)					
15-19	16,2	28,2	28,0	13,9	29,9
20-24	15,6	11,9	14,4	67,0	6,7
25-29	20,4	68,6	8,0	4,9	18,5
30-39	40,7	58,2	20,7	17,3	3,8
40-49	72,3	31,2	35,0	26,6	7,3
50-59	56,5	50,4	23,8	14,0	11,8
60-69	51,1	45,0	24,2	26,4	4,4
70-79	12,9	33,8	23,5	16,1	26,6
Lebensunterhalt (Auswahl)					
Erwerbstätig (auch Lehrling)	131,3	44,6	23,5	21,8	10,2
Pensionistin	51,5	49,9	21,3	16,1	12,7
Ausschließlich haushaltsführend	60,3	42,6	36,2	15,1	6,0
Schülerin/Studentin	27,7	18,8	20,2	40,8	20,2

Q: Mikrozensus 4. Quartal 2006 Freiwilligenarbeit

<sup>1)</sup> Ohne Personen, die diese Frage nicht beantwortet haben.

## Freiwillig Tätige im Bereich "Kirchlicher od. religiöser Bereich"

Tabelle 13/4

Merkmal	Formell freiwillig Tätige in 1.000	Intensität der Freiwilligenarbeit?		
		regelmäßig	einmalig, zeitlich begrenzt	sowohl regelmäßig als auch einmalig
		in %		
<b>Insgesamt</b>	<b>428,5</b>	<b>46,0</b>	<b>43,3</b>	<b>10,8</b>
Geschlecht				
Männlich	132,5	48,9	39,4	11,7
Weiblich	296,0	44,6	45,0	10,4
Alter in Jahren (Auswahl)				
15-19	32,7	45,3	43,1	11,6
20-24	19,8	70,4	29,6	0,0
25-29	25,7	38,2	53,3	8,4
30-39	58,6	41,5	51,6	6,9
40-49	102,9	43,0	38,3	18,7
50-59	80,6	40,3	50,5	9,2
60-69	69,2	50,7	39,6	9,6
70-79	34,1	63,2	32,4	4,4
Lebensunterhalt (Auswahl)				
Erwerbstätig (auch Lehrling)	208,4	46,5	40,3	13,2
PensionistIn	92,6	49,5	42,7	7,8
Ausschließlich haushaltsführend	62,0	34,0	54,8	11,2
SchülerIn/StudentIn	43,9	53,6	37,4	9,0
<b>Männer</b>	<b>132,5</b>	<b>48,9</b>	<b>39,4</b>	<b>11,7</b>
Alter in Jahren (Auswahl)				
15-19	16,5	37,0	43,5	19,4
30-39	15,5	49,0	41,1	9,9
40-49	30,0	48,3	36,9	14,9
50-59	23,7	49,5	37,3	13,2
60-69	18,0	43,6	48,6	7,8
70-79	19,2	64,9	32,0	3,1
Lebensunterhalt (Auswahl)				
Erwerbstätig (auch Lehrling)	75,6	50,3	37,0	12,6
Pensionist	37,6	53,7	39,0	7,2
Schüler/Student	16,1	38,9	41,2	20,0
<b>Frauen</b>	<b>296,0</b>	<b>44,6</b>	<b>45,0</b>	<b>10,4</b>
Alter in Jahren (Auswahl)				
15-19	16,2	53,7	42,6	3,7
20-24	15,8	74,1	25,9	0,0
25-29	20,4	37,4	57,6	5,1
30-39	43,1	38,8	55,3	5,8
40-49	72,9	40,8	38,9	20,3
50-59	56,9	36,5	56,1	7,5
60-69	51,1	53,2	36,5	10,3
70-79	14,9	61,2	32,9	5,9
Lebensunterhalt (Auswahl)				
Erwerbstätig (auch Lehrling)	132,8	44,4	42,1	13,5
Pensionistin	55,0	46,6	45,1	8,2
Ausschließlich haushaltsführend	62,0	34,0	54,8	11,2
Schülerin/Studentin	27,8	62,2	35,2	2,6

Q: Mikrozensus 4. Quartal 2006 Freiwilligenarbeit



Merkmal	Formell freiwillig Tätige in 1.000 <sup>1)</sup>	Wie viele Stunden in den letzten 7 Tagen?						Durchschnittliche Stunden absolut
		0	1-9	10-19	20-29	30-39	40 und mehr	
		in %						
<b>Insgesamt</b>	<b>428,5</b>	<b>53,0</b>	<b>40,8</b>	<b>4,4</b>	<b>1,0</b>	<b>0,3</b>	<b>0,5</b>	<b>2,4</b>
Geschlecht								
Männlich	132,5	43,4	50,9	3,9	0,7	0,9	0,3	2,8
Weiblich	296,0	57,3	36,3	4,6	1,1	0,1	0,6	2,2
Alter in Jahren (Auswahl)								
15-19	32,7	45,5	54,5	0,0	0,0	0,0	0,0	1,2
20-24	19,8	38,5	60,6	0,0	0,0	0,9	0,0	2,2
25-29	25,7	54,5	34,7	10,8	0,0	0,0	0,0	2,1
30-39	58,6	60,3	36,6	2,5	0,0	0,0	0,6	1,7
40-49	102,9	59,1	35,2	4,5	0,9	0,3	0,0	2,1
50-59	80,6	55,2	33,7	7,9	2,6	0,0	0,6	2,8
60-69	69,2	50,9	41,9	3,9	0,4	1,2	1,6	3,4
70-79	34,1	42,8	52,6	2,2	2,4	0,0	0,0	2,6
Lebensunterhalt (Auswahl)								
Erwerbstätig (auch Lehrling)	208,4	54,9	38,0	6,5	0,4	0,3	0,0	2,2
PensionistIn	92,6	51,8	41,5	2,6	2,0	0,9	1,2	3,1
Ausschließlich haushaltsführend	62,0	58,4	33,3	4,2	2,4	0,0	1,7	2,9
SchülerIn/StudentIn	43,9	40,5	59,5	0,0	0,0	0,0	0,0	1,4
<b>Männer</b>	<b>132,5</b>	<b>43,4</b>	<b>50,9</b>	<b>3,9</b>	<b>0,7</b>	<b>0,9</b>	<b>0,3</b>	<b>2,8</b>
Alter in Jahren (Auswahl)								
15-19	16,5	38,8	61,2	0,0	0,0	0,0	0,0	1,1
30-39	15,5	56,1	37,4	6,4	0,0	0,0	0,0	1,7
40-49	30,0	40,9	56,1	0,8	1,0	1,2	0,0	3,0
50-59	23,7	48,9	40,2	10,5	0,3	0,0	0,0	2,8
60-69	18,0	40,4	46,4	5,7	0,8	4,7	2,0	5,6
70-79	19,2	39,9	56,1	2,0	2,0	0,0	0,0	2,8
Lebensunterhalt (Auswahl)								
Erwerbstätig (auch Lehrling)	75,6	47,7	46,4	4,9	0,5	0,5	0,0	2,6
Pensionist	37,6	39,9	51,7	3,8	1,4	2,2	1,0	4,1
Schüler/Student	16,1	32,6	67,4	0,0	0,0	0,0	0,0	1,3
<b>Frauen</b>	<b>296,0</b>	<b>57,3</b>	<b>36,3</b>	<b>4,6</b>	<b>1,1</b>	<b>0,1</b>	<b>0,6</b>	<b>2,2</b>
Alter in Jahren (Auswahl)								
15-19	16,2	52,3	47,7	0,0	0,0	0,0	0,0	1,3
20-24	15,8	36,7	62,1	0,0	0,0	1,2	0,0	2,2
25-29	20,4	60,5	25,9	13,7	0,0	0,0	0,0	2,2
30-39	43,1	61,8	36,3	1,2	0,0	0,0	0,7	1,7
40-49	72,9	66,6	26,6	6,0	0,9	0,0	0,0	1,7
50-59	56,9	57,9	31,0	6,8	3,5	0,0	0,9	2,8
60-69	51,1	54,7	40,3	3,3	0,3	0,0	1,5	2,7
70-79	14,9	46,7	48,0	2,5	2,8	0,0	0,0	2,3
Lebensunterhalt (Auswahl)								
Erwerbstätig (auch Lehrling)	132,8	59,0	33,2	7,4	0,3	0,1	0,1	2,0
Pensionistin	55,0	60,0	34,5	1,8	2,4	0,0	1,3	2,4
Ausschließlich haushaltsführend	62,0	58,4	33,3	4,2	2,4	0,0	1,7	2,9
Schülerin/Studentin	27,8	45,0	55,0	0,0	0,0	0,0	0,0	1,5

Q: Mikrozensus 4. Quartal 2006 Freiwilligenarbeit

<sup>1)</sup> Ohne Personen, die diese Frage nicht beantwortet haben.

Freiwillig Tätige im "Sozial- und Gesundheitsbereich"

Tabelle 14/1

Merkmal	Formell freiwillig Tätige in 1.000	In wie vielen Organisationen/Vereinen in diesem Bereich tätig?			
		1	2	3	4 und mehr
		in %			
<b>Insgesamt</b>	<b>227,9</b>	<b>85,3</b>	<b>12,1</b>	<b>1,6</b>	<b>1,0</b>
Geschlecht					
Männlich	108,2	89,6	8,8	0,6	0,9
Weiblich	119,7	81,4	15,0	2,5	1,1
Alter in Jahren (Auswahl)					
15-19	12,8	99,0	1,0	0,0	0,0
20-24	12,9	100,0	0,0	0,0	0,0
25-29	14,1	82,9	2,0	15,1	0,0
30-39	31,3	91,2	8,3	0,5	0,0
40-49	49,0	72,7	24,2	0,9	2,3
50-59	27,3	71,8	25,6	0,0	2,5
60-69	51,1	91,5	5,8	1,8	0,8
70-79	25,6	89,1	10,4	0,0	0,5
Lebensunterhalt (Auswahl)					
Erwerbstätig (auch Lehrling)	106,2	80,6	17,1	0,7	1,7
Arbeitslos	8,1	77,0	21,8	1,1	0,0
PensionistIn	75,2	89,7	8,6	1,0	0,7
Ausschließlich haushaltsführend	8,9	91,3	8,7	0,0	0,0
SchülerIn/StudentIn	19,6	88,6	0,6	10,8	0,0
<b>Männer</b>	<b>108,2</b>	<b>89,6</b>	<b>8,8</b>	<b>0,6</b>	<b>0,9</b>
Alter in Jahren (Auswahl)					
15-19	9,1	100,0	0,0	0,0	0,0
30-39	11,7	98,7	0,0	1,3	0,0
40-49	19,0	92,2	3,3	1,9	2,7
50-59	14,6	62,7	36,0	0,0	1,3
60-69	20,5	91,8	5,9	0,9	1,4
70-79	14,9	83,6	16,4	0,0	0,0
Lebensunterhalt (Auswahl)					
Erwerbstätig (auch Lehrling)	52,9	87,3	10,1	1,3	1,3
Pensionist	34,4	87,4	11,8	0,0	0,8
Schüler/Student	11,7	100,0	0,0	0,0	0,0
<b>Frauen</b>	<b>119,7</b>	<b>81,4</b>	<b>15,0</b>	<b>2,5</b>	<b>1,1</b>
Alter in Jahren (Auswahl)					
30-39	19,7	86,7	13,3	0,0	0,0
40-49	30,0	60,3	37,4	0,3	2,0
50-59	12,7	82,4	13,7	0,0	3,9
60-69	30,6	91,4	5,8	2,4	0,5
70-79	10,7	96,8	2,1	0,0	1,1
Lebensunterhalt (Auswahl)					
Erwerbstätig (auch Lehrling)	53,3	74,0	23,9	0,0	2,1
Pensionistin	40,8	91,6	6,0	1,8	0,6
Ausschließlich haushaltsführend	8,7	91,2	8,8	0,0	0,0

Q: Mikrozensus 4. Quartal 2006 Freiwilligenarbeit

Freiwillig Tätige im "Sozial- und Gesundheitsbereich"

Tabelle 14/2

Merkmal	Formell freiwillig Tätige in 1.000	Welche Hauptaufgabe?			
		Kernaufgabe	Administrative Aufgaben	Leitende Funktion	Sonstige Aufgaben
		in %			
<b>Insgesamt</b>	<b>227,9</b>	<b>47,4</b>	<b>26,3</b>	<b>16,7</b>	<b>9,6</b>
Geschlecht					
Männlich	108,2	40,8	25,4	21,2	12,6
Weiblich	119,7	53,4	27,2	12,6	6,8
Alter in Jahren (Auswahl)					
15-19	12,8	50,0	31,4	4,4	14,2
20-24	12,9	57,5	24,9	7,9	9,7
25-29	14,1	56,8	15,8	27,4	0,0
30-39	31,3	34,0	41,0	21,1	3,8
40-49	49,0	62,4	21,3	8,8	7,4
50-59	27,3	34,0	27,5	28,1	10,5
60-69	51,1	43,5	19,7	22,2	14,6
70-79	25,6	38,1	37,9	10,2	13,9
Lebensunterhalt (Auswahl)					
Erwerbstätig (auch Lehrling)	106,2	52,9	23,6	16,9	6,6
Arbeitslos	8,1	12,4	36,6	45,5	5,5
PensionistIn	75,2	39,7	27,5	18,3	14,5
Ausschließlich haushaltsführend	8,9	53,4	32,3	7,4	6,9
SchülerIn/StudentIn	19,6	64,4	22,3	2,8	10,4
<b>Männer</b>	<b>108,2</b>	<b>40,8</b>	<b>25,4</b>	<b>21,2</b>	<b>12,6</b>
Alter in Jahren (Auswahl)					
15-19	9,1	46,3	36,8	0,0	16,9
30-39	11,7	39,3	43,5	11,1	6,1
40-49	19,0	50,3	18,5	17,9	13,3
50-59	14,6	15,1	33,6	43,5	7,9
60-69	20,5	32,6	16,2	26,0	25,2
70-79	14,9	50,4	26,8	13,5	9,2
Lebensunterhalt (Auswahl)					
Erwerbstätig (auch Lehrling)	52,9	42,4	27,0	21,4	9,3
Pensionist	34,4	39,7	22,5	19,7	18,1
Schüler/Student	11,7	55,3	27,8	0,0	16,9
<b>Frauen</b>	<b>119,7</b>	<b>53,4</b>	<b>27,2</b>	<b>12,6</b>	<b>6,8</b>
Alter in Jahren (Auswahl)					
30-39	19,7	30,9	39,6	27,1	2,4
40-49	30,0	70,2	23,1	3,0	3,7
50-59	12,7	55,7	20,5	10,2	13,6
60-69	30,6	50,8	22,0	19,6	7,5
70-79	10,7	20,9	53,3	5,5	20,3
Lebensunterhalt (Auswahl)					
Erwerbstätig (auch Lehrling)	53,3	63,3	20,2	12,5	3,9
Pensionistin	40,8	39,7	31,7	17,1	11,5
Ausschließlich haushaltsführend	8,7	52,6	32,8	7,6	7,0

Q: Mikrozensus 4. Quartal 2006 Freiwilligenarbeit

## Freiwillig Tätige im "Sozial- und Gesundheitsbereich"

Tabelle 14/3

Merkmal	Formell freiwillig Tätige in 1.000 <sup>1)</sup>	Wie viele Tage im letzten Jahr?			
		1-10	11-30	31-60	61 und mehr
		in %			
<b>Insgesamt</b>	<b>222,7</b>	<b>42,2</b>	<b>28,2</b>	<b>16,8</b>	<b>12,8</b>
Geschlecht					
Männlich	106,4	48,3	30,4	10,1	11,3
Weiblich	116,2	36,7	26,3	23,0	14,1
Alter in Jahren (Auswahl)					
15-19	12,8	45,8	41,5	10,7	2,0
20-24	12,8	32,9	19,9	35,8	11,5
25-29	13,9	62,5	8,7	16,8	11,9
30-39	31,3	45,6	23,9	23,7	6,8
40-49	47,0	44,3	36,6	8,6	10,6
50-59	26,8	38,4	29,9	19,9	11,7
60-69	49,1	38,5	22,6	21,1	17,9
70-79	25,4	35,0	33,6	7,7	23,7
Lebensunterhalt (Auswahl)					
Erwerbstätig (auch Lehrling)	102,9	42,1	28,5	20,1	9,3
Arbeitslos	8,1	83,4	6,7	4,4	5,5
PensionistIn	74,0	35,8	30,6	15,5	18,1
Ausschließlich haushaltsführend	8,3	56,0	11,1	9,7	23,2
SchülerIn/StudentIn	19,5	48,9	30,2	13,9	7,1
<b>Männer</b>	<b>106,4</b>	<b>48,3</b>	<b>30,4</b>	<b>10,1</b>	<b>11,3</b>
Alter in Jahren (Auswahl)					
15-19	9,1	62,0	34,4	2,2	1,4
30-39	11,7	51,4	29,0	9,6	10,0
40-49	18,6	56,4	20,5	8,4	14,7
50-59	14,6	40,1	40,5	14,0	5,4
60-69	19,1	48,9	30,2	14,8	6,1
70-79	14,9	25,5	43,6	5,2	25,7
Lebensunterhalt (Auswahl)					
Erwerbstätig (auch Lehrling)	51,3	54,4	24,3	10,1	11,2
Pensionist	34,2	32,8	44,3	9,8	13,1
Schüler/Student	11,7	51,1	31,2	11,1	6,6
<b>Frauen</b>	<b>116,2</b>	<b>36,7</b>	<b>26,3</b>	<b>23,0</b>	<b>14,1</b>
Alter in Jahren (Auswahl)					
30-39	19,7	42,1	20,9	32,1	4,9
40-49	28,4	36,3	47,1	8,8	7,8
50-59	12,1	36,4	17,1	27,1	19,4
60-69	30,0	31,9	17,7	25,1	25,3
70-79	10,5	48,6	19,3	11,2	20,9
Lebensunterhalt (Auswahl)					
Erwerbstätig (auch Lehrling)	51,6	29,8	32,7	30,0	7,5
Pensionistin	39,8	38,3	18,8	20,4	22,4
Ausschließlich haushaltsführend	8,2	57,0	11,3	9,9	21,8

Q: Mikrozensus 4. Quartal 2006 Freiwilligenarbeit

<sup>1)</sup> Ohne Personen, die diese Frage nicht beantwortet haben.

## Freiwillig Tätige im "Sozial- und Gesundheitsbereich"

Tabelle 14/4

Merkmal	Formell freiwillig Tätige in 1.000	Intensität der Freiwilligenarbeit?		
		regelmäßig	einmalig, zeitlich begrenzt	sowohl regelmäßig als auch einmalig
		in %		
<b>Insgesamt</b>	<b>227,9</b>	<b>51,5</b>	<b>39,6</b>	<b>8,9</b>
Geschlecht				
Männlich	108,2	49,1	43,3	7,5
Weiblich	119,7	53,6	36,2	10,2
Alter in Jahren (Auswahl)				
15-19	12,8	52,3	45,6	2,2
20-24	12,9	67,2	26,6	6,1
25-29	14,1	52,9	22,1	24,9
30-39	31,3	31,8	63,5	4,7
40-49	49,0	54,1	40,1	5,8
50-59	27,3	55,5	33,1	11,4
60-69	51,1	55,6	33,6	10,8
70-79	25,6	55,6	33,3	11,0
Lebensunterhalt (Auswahl)				
Erwerbstätig (auch Lehrling)	106,2	51,7	42,0	6,3
Arbeitslos	8,1	57,1	39,5	3,4
PensionistIn	75,2	51,2	35,9	12,8
Ausschließlich haushaltsführend	8,9	47,5	47,8	4,8
SchülerIn/StudentIn	19,6	47,6	39,1	13,4
<b>Männer</b>	<b>108,2</b>	<b>49,1</b>	<b>43,3</b>	<b>7,5</b>
Alter in Jahren (Auswahl)				
15-19	9,1	42,0	58,0	0,0
30-39	11,7	33,9	59,6	6,5
40-49	19,0	41,9	53,5	4,6
50-59	14,6	51,7	39,8	8,6
60-69	20,5	51,4	38,6	9,9
70-79	14,9	67,9	18,5	13,6
Lebensunterhalt (Auswahl)				
Erwerbstätig (auch Lehrling)	52,9	44,2	49,9	6,0
Pensionist	34,4	53,4	34,6	12,0
Schüler/Student	11,7	41,1	54,6	4,3
<b>Frauen</b>	<b>119,7</b>	<b>53,6</b>	<b>36,2</b>	<b>10,2</b>
Alter in Jahren (Auswahl)				
30-39	19,7	30,5	65,8	3,7
40-49	30,0	61,8	31,7	6,6
50-59	12,7	59,9	25,4	14,7
60-69	30,6	58,4	30,2	11,4
70-79	10,7	38,4	54,1	7,5
Lebensunterhalt (Auswahl)				
Erwerbstätig (auch Lehrling)	53,3	59,1	34,2	6,7
Pensionistin	40,8	49,4	37,1	13,6
Ausschließlich haushaltsführend	8,7	46,6	48,6	4,8

Q: Mikrozensus 4. Quartal 2006 Freiwilligenarbeit

## Freiwillig Tätige im "Sozial- und Gesundheitsbereich"

Tabelle 14/5

Merkmal	Formell freiwillig Tätige in 1.000 <sup>1)</sup>	Wie viele Stunden in den letzten 7 Tagen?						Durchschnittliche Stunden absolut
		0	1-9	10-19	20-29	30-39	40 und mehr	
		in %						
<b>Insgesamt</b>	<b>227,9</b>	<b>57,5</b>	<b>31,9</b>	<b>9,0</b>	<b>1,1</b>	<b>0,4</b>	<b>0,1</b>	<b>2,5</b>
Geschlecht								
Männlich	108,2	61,5	30,8	5,9	1,5	0,1	0,2	2,1
Weiblich	119,7	53,9	32,9	11,7	0,8	0,7	0,0	2,8
Alter in Jahren (Auswahl)								
15-19	12,8	78,5	20,5	0,0	1,0	0,0	0,0	0,9
20-24	12,9	68,6	28,7	1,8	1,0	0,0	0,0	1,2
25-29	14,1	75,4	16,4	8,2	0,0	0,0	0,0	1,5
30-39	31,3	50,6	29,6	18,8	0,0	1,1	0,0	3,1
40-49	49,0	70,0	24,9	2,5	2,6	0,0	0,0	1,7
50-59	27,3	43,7	36,0	19,4	0,6	0,3	0,0	3,7
60-69	51,1	48,4	41,5	7,4	1,3	1,0	0,4	3,1
70-79	25,6	43,4	44,4	11,3	0,9	0,0	0,0	3,0
Lebensunterhalt (Auswahl)								
Erwerbstätig (auch Lehrling)	106,2	60,3	25,3	12,3	1,6	0,3	0,2	2,7
Arbeitslos	8,1	98,1	0,0	0,0	1,9	0,0	0,0	0,4
PensionistIn	75,2	47,9	41,1	9,5	0,8	0,7	0,0	3,0
Ausschließlich haushaltsführend	8,9	49,3	47,3	2,5	0,0	1,0	0,0	2,4
SchülerIn/StudentIn	19,6	69,1	30,2	0,0	0,6	0,0	0,0	1,0
<b>Männer</b>	<b>108,2</b>	<b>61,5</b>	<b>30,8</b>	<b>5,9</b>	<b>1,5</b>	<b>0,1</b>	<b>0,2</b>	<b>2,1</b>
Alter in Jahren (Auswahl)								
15-19	9,1	75,8	22,7	0,0	1,4	0,0	0,0	1,2
30-39	11,7	64,8	29,3	5,9	0,0	0,0	0,0	1,4
40-49	19,0	77,6	17,1	2,5	2,8	0,0	0,0	1,7
50-59	14,6	44,5	34,5	19,9	1,1	0,0	0,0	3,4
60-69	20,5	57,8	29,2	8,0	3,3	0,6	0,9	3,4
70-79	14,9	39,4	59,7	1,0	0,0	0,0	0,0	2,0
Lebensunterhalt (Auswahl)								
Erwerbstätig (auch Lehrling)	52,9	63,2	24,7	9,8	1,9	0,0	0,4	2,5
Pensionist	34,4	51,0	44,2	3,5	1,0	0,4	0,0	2,3
Schüler/Student	11,7	67,0	31,9	0,0	1,1	0,0	0,0	1,2
<b>Frauen</b>	<b>119,7</b>	<b>53,9</b>	<b>32,9</b>	<b>11,7</b>	<b>0,8</b>	<b>0,7</b>	<b>0,0</b>	<b>2,8</b>
Alter in Jahren (Auswahl)								
30-39	19,7	42,1	29,8	26,4	0,0	1,7	0,0	4,0
40-49	30,0	65,1	29,9	2,5	2,5	0,0	0,0	1,7
50-59	12,7	42,8	37,8	18,8	0,0	0,7	0,0	4,1
60-69	30,6	42,1	49,7	6,9	0,0	1,3	0,0	2,9
70-79	10,7	49,0	23,1	25,7	2,1	0,0	0,0	4,3
Lebensunterhalt (Auswahl)								
Erwerbstätig (auch Lehrling)	53,3	57,3	25,9	14,7	1,4	0,6	0,0	2,9
Pensionistin	40,8	45,4	38,5	14,6	0,6	0,9	0,0	3,5
Ausschließlich haushaltsführend	8,7	50,1	46,4	2,5	0,0	1,0	0,0	2,4

Q: Mikrozensus 4. Quartal 2006 Freiwilligenarbeit

<sup>1)</sup> Ohne Personen, die diese Frage nicht beantwortet haben.

Freiwillig Tätige im Bereich "Politischer Arbeit und Interessensvertretung"

Tabelle 15/1

Merkmal	Formell freiwillig Tätige in 1.000	In wie vielen Organisationen/Vereinen in diesem Bereich tätig?			
		1	2	3	4 und mehr
		in %			
<b>Insgesamt</b>	<b>242,2</b>	<b>82,3</b>	<b>11,5</b>	<b>4,0</b>	<b>2,2</b>
Geschlecht					
Männlich	174,8	78,8	13,7	5,2	2,2
Weiblich	67,4	91,2	5,9	0,7	2,2
Alter in Jahren (Auswahl)					
15-19	11,7	99,4	0,6	0,0	0,0
20-24	17,9	90,4	1,6	1,5	6,4
30-39	41,6	71,0	19,5	7,9	1,6
40-49	75,3	81,4	10,1	6,4	2,1
50-59	56,5	84,3	11,2	0,9	3,6
60-69	20,2	85,3	11,4	3,3	0,0
70-79	9,8	81,3	18,7	0,0	0,0
Lebensunterhalt (Auswahl)					
Erwerbstätig (auch Lehrling)	184,0	78,7	13,9	4,7	2,7
PensionistIn	31,8	94,0	2,7	2,1	1,2
SchülerIn/StudentIn	11,4	97,6	0,0	2,4	0,0
<b>Männer</b>	<b>174,8</b>	<b>78,8</b>	<b>13,7</b>	<b>5,2</b>	<b>2,2</b>
Alter in Jahren (Auswahl)					
20-24	12,0	95,3	2,4	2,3	0,0
30-39	29,2	61,0	25,4	11,3	2,3
40-49	53,1	75,4	13,2	8,4	3,0
50-59	42,9	82,4	12,6	1,1	3,9
60-69	16,0	92,5	3,3	4,1	0,0
70-79	8,9	79,5	20,5	0,0	0,0
Lebensunterhalt (Auswahl)					
Erwerbstätig (auch Lehrling)	138,8	75,5	16,0	5,9	2,5
Pensionist	27,1	93,6	2,5	2,4	1,4
<b>Frauen</b>	<b>67,4</b>	<b>91,2</b>	<b>5,9</b>	<b>0,7</b>	<b>2,2</b>
Alter in Jahren (Auswahl)					
30-39	12,4	94,5	5,5	0,0	0,0
40-49	22,3	95,5	2,8	1,7	0,0
50-59	13,6	90,3	6,7	0,6	2,4
Lebensunterhalt (Auswahl)					
Erwerbstätig (auch Lehrling)	45,2	88,4	7,3	1,0	3,3

Q: Mikrozensus 4. Quartal 2006 Freiwilligenarbeit

Freiwillig Tätige im Bereich "Politischer Arbeit und Interessensvertretung"

Tabelle 15/2

Merkmal	Formell freiwillig Tätige in 1.000 <sup>1)</sup>	Welche Hauptaufgabe?			
		Kernaufgabe	Administrative Aufgaben	Leitende Funktion	Sonstige Aufgaben
		in %			
<b>Insgesamt</b>	<b>241,9</b>	<b>32,8</b>	<b>30,9</b>	<b>23,6</b>	<b>12,7</b>
Geschlecht					
Männlich	174,5	32,9	30,7	24,9	11,5
Weiblich	67,4	32,5	31,4	20,3	15,8
Alter in Jahren (Auswahl)					
15-19	11,7	41,8	44,8	0,0	13,5
20-24	17,9	41,1	42,3	2,4	14,2
30-39	41,6	32,3	41,1	18,3	8,3
40-49	75,3	34,1	24,9	26,1	14,9
50-59	56,2	30,6	24,0	33,8	11,7
60-69	20,2	20,8	29,0	34,1	16,1
70-79	9,8	37,0	32,8	12,8	17,4
Lebensunterhalt (Auswahl)					
Erwerbstätig (auch Lehrling)	183,7	33,0	29,7	25,6	11,7
PensionistIn	31,8	24,1	34,7	25,6	15,6
SchülerIn/StudentIn	11,4	42,7	37,3	2,0	18,0
<b>Männer</b>	<b>174,5</b>	<b>32,9</b>	<b>30,7</b>	<b>24,9</b>	<b>11,5</b>
Alter in Jahren (Auswahl)					
20-24	12,0	39,5	51,2	2,9	6,4
30-39	29,2	29,7	40,8	20,3	9,2
40-49	53,1	36,0	23,9	27,8	12,4
50-59	42,6	28,9	26,0	33,5	11,6
60-69	16,0	23,5	24,3	32,8	19,4
70-79	8,9	38,4	36,0	6,4	19,1
Lebensunterhalt (Auswahl)					
Erwerbstätig (auch Lehrling)	138,6	33,1	29,5	26,4	11,0
Pensionist	27,1	26,4	33,4	24,6	15,5
<b>Frauen</b>	<b>67,4</b>	<b>32,5</b>	<b>31,4</b>	<b>20,3</b>	<b>15,8</b>
Alter in Jahren (Auswahl)					
30-39	12,4	38,6	41,6	13,6	6,2
40-49	22,3	29,7	27,3	22,0	21,0
50-59	13,6	35,9	17,5	34,7	11,9
Lebensunterhalt (Auswahl)					
Erwerbstätig (auch Lehrling)	45,2	32,7	30,0	23,4	13,8

Q: Mikrozensus 4. Quartal 2006 Freiwilligenarbeit

<sup>1)</sup> Ohne Personen, die diese Frage nicht beantwortet haben.



## Freiwillig Tätige im Bereich "Politischer Arbeit und Interessensvertretung"

Tabelle 15/3

Merkmal	Formell freiwillig Tätige in 1.000 <sup>1)</sup>	Wie viele Tage im letzten Jahr?			
		1-10	11-30	31-60	61 und mehr
		in %			
<b>Insgesamt</b>	<b>238,1</b>	<b>44,3</b>	<b>34,0</b>	<b>12,8</b>	<b>8,9</b>
Geschlecht					
Männlich	172,1	40,9	35,9	12,2	11,0
Weiblich	66,1	53,3	29,0	14,3	3,4
Alter in Jahren (Auswahl)					
15-19	10,9	31,6	45,5	19,3	3,7
20-24	17,5	48,9	25,0	21,7	4,5
30-39	40,6	46,2	40,8	9,0	3,9
40-49	74,7	43,4	28,9	18,6	9,2
50-59	56,2	46,6	28,6	9,6	15,2
60-69	19,2	48,7	42,1	6,8	2,4
70-79	9,8	40,2	50,3	3,6	5,9
Lebensunterhalt (Auswahl)					
Erwerbstätig (auch Lehrling)	180,9	42,9	34,0	13,7	9,5
PensionistIn	31,1	52,1	32,4	7,6	7,9
SchülerIn/StudentIn	11,4	30,3	51,7	10,8	7,2
<b>Männer</b>	<b>172,1</b>	<b>40,9</b>	<b>35,9</b>	<b>12,2</b>	<b>11,0</b>
Alter in Jahren (Auswahl)					
20-24	11,7	61,7	11,1	20,5	6,6
30-39	28,3	41,2	44,6	10,7	3,4
40-49	52,4	36,7	29,7	20,6	12,9
50-59	42,7	42,0	31,7	7,6	18,7
60-69	15,6	52,2	38,4	6,4	2,9
70-79	8,9	44,1	52,0	3,9	0,0
Lebensunterhalt (Auswahl)					
Erwerbstätig (auch Lehrling)	136,2	38,6	36,8	13,0	11,7
Pensionist	27,0	53,2	33,4	6,5	7,0
<b>Frauen</b>	<b>66,1</b>	<b>53,3</b>	<b>29,0</b>	<b>14,3</b>	<b>3,4</b>
Alter in Jahren (Auswahl)					
30-39	12,4	57,6	32,1	5,2	5,1
40-49	22,3	59,1	27,0	13,6	0,3
50-59	13,5	61,2	18,7	15,8	4,3
Lebensunterhalt (Auswahl)					
Erwerbstätig (auch Lehrling)	44,6	55,9	25,4	15,8	2,9

Q: Mikrozensus 4. Quartal 2006 Freiwilligenarbeit

<sup>1)</sup> Ohne Personen, die diese Frage nicht beantwortet haben.

## Freiwillig Tätige im Bereich "Politischer Arbeit und Interessensvertretung"

Tabelle 15/4

Merkmal	Formell freiwillig Tätige in 1.000 <sup>1)</sup>	Intensität der Freiwilligenarbeit?		
		regelmäßig	einmalig, zeitlich begrenzt	sowohl regelmäßig als auch einmalig
		in %		
<b>Insgesamt</b>	<b>241,8</b>	<b>44,7</b>	<b>41,4</b>	<b>14,0</b>
Geschlecht				
Männlich	174,5	44,3	39,6	16,1
Weiblich	67,3	45,6	45,9	8,6
Alter in Jahren (Auswahl)				
15-19	11,4	33,8	49,0	17,2
20-24	17,8	40,3	43,2	16,5
30-39	41,6	36,5	49,6	13,9
40-49	75,3	46,6	38,1	15,2
50-59	56,5	52,6	39,4	8,0
60-69	20,2	45,3	40,8	13,9
70-79	9,8	33,0	37,9	29,1
Lebensunterhalt (Auswahl)				
Erwerbstätig (auch Lehrling)	183,6	48,5	37,4	14,1
PensionistIn	31,8	38,8	46,3	14,9
SchülerIn/StudentIn	11,4	28,5	54,9	16,6
<b>Männer</b>	<b>174,5</b>	<b>44,3</b>	<b>39,6</b>	<b>16,1</b>
Alter in Jahren (Auswahl)				
20-24	12,0	30,4	59,7	9,8
30-39	29,2	38,3	44,4	17,2
40-49	53,1	49,8	31,4	18,8
50-59	42,9	53,5	39,1	7,4
60-69	16,0	41,2	42,1	16,7
70-79	8,9	26,4	41,6	32,0
Lebensunterhalt (Auswahl)				
Erwerbstätig (auch Lehrling)	138,5	48,1	35,5	16,5
Pensionist	27,1	36,6	47,0	16,4
<b>Frauen</b>	<b>67,3</b>	<b>45,6</b>	<b>45,9</b>	<b>8,6</b>
Alter in Jahren (Auswahl)				
30-39	12,4	32,1	61,8	6,1
40-49	22,3	39,2	54,0	6,8
50-59	13,6	49,8	40,4	9,8
Lebensunterhalt (Auswahl)				
Erwerbstätig (auch Lehrling)	45,1	49,8	43,2	7,0

Q: Mikrozensus 4. Quartal 2006 Freiwilligenarbeit

<sup>1)</sup> Ohne Personen, die diese Frage nicht beantwortet haben.

## Freiwillig Tätige im Bereich "Politischer Arbeit und Interessensvertretung"

Tabelle 15/5

Merkmal	Formell freiwillig Tätige in 1.000 <sup>1)</sup>	Wie viele Stunden in den letzten 7 Tagen?						Durchschnittliche Stunden absolut
		0	1-9	10-19	20-29	30-39	40 und mehr	
		in %						
<b>Insgesamt</b>	<b>242,2</b>	<b>56,1</b>	<b>34,1</b>	<b>7,5</b>	<b>1,9</b>	<b>0,0</b>	<b>0,5</b>	<b>2,6</b>
Geschlecht								
Männlich	174,8	53,7	35,2	9,2	1,6	0,0	0,3	2,7
Weiblich	67,4	62,4	31,0	3,0	2,6	0,0	1,0	2,6
Alter in Jahren (Auswahl)								
15-19	11,7	59,1	40,9	0,0	0,0	0,0	0,0	1,0
20-24	17,9	51,6	32,4	3,6	7,8	0,0	4,6	6,1
30-39	41,6	71,4	26,3	1,7	0,7	0,0	0,0	1,3
40-49	75,3	54,8	31,1	11,2	2,9	0,0	0,0	3,0
50-59	56,5	49,3	40,1	9,0	1,0	0,0	0,6	2,7
60-69	20,2	58,1	36,1	5,5	0,4	0,0	0,0	1,7
70-79	9,8	33,1	48,8	18,1	0,0	0,0	0,0	3,9
Lebensunterhalt (Auswahl)								
Erwerbstätig (auch Lehrling)	184,0	55,8	34,8	7,7	1,4	0,0	0,4	2,5
PensionistIn	31,8	46,3	43,1	10,3	0,2	0,0	0,0	2,7
SchülerIn/StudentIn	11,4	47,6	31,4	5,7	11,2	0,0	4,1	7,0
<b>Männer</b>	<b>174,8</b>	<b>53,7</b>	<b>35,2</b>	<b>9,2</b>	<b>1,6</b>	<b>0,0</b>	<b>0,3</b>	<b>2,7</b>
Alter in Jahren (Auswahl)								
20-24	12,0	66,6	22,1	5,4	2,0	0,0	3,9	4,1
30-39	29,2	68,7	29,0	1,8	0,5	0,0	0,0	1,4
40-49	53,1	48,6	33,7	14,4	3,3	0,0	0,0	3,6
50-59	42,9	44,3	43,5	10,8	1,4	0,0	0,0	2,7
60-69	16,0	61,0	31,7	6,9	0,5	0,0	0,0	1,9
70-79	8,9	36,3	50,4	13,3	0,0	0,0	0,0	3,2
Lebensunterhalt (Auswahl)								
Erwerbstätig (auch Lehrling)	138,8	55,1	34,0	9,2	1,4	0,0	0,3	2,5
Pensionist	27,1	44,2	45,6	9,9	0,3	0,0	0,0	2,7
<b>Frauen</b>	<b>67,4</b>	<b>62,4</b>	<b>31,0</b>	<b>3,0</b>	<b>2,6</b>	<b>0,0</b>	<b>1,0</b>	<b>2,6</b>
Alter in Jahren (Auswahl)								
30-39	12,4	77,7	19,9	1,3	1,1	0,0	0,0	1,3
40-49	22,3	69,5	24,8	3,7	2,0	0,0	0,0	1,7
50-59	13,6	64,9	29,3	3,3	0,0	0,0	2,5	2,8
Lebensunterhalt (Auswahl)								
Erwerbstätig (auch Lehrling)	45,2	58,1	37,1	2,8	1,3	0,0	0,8	2,3

Q: Mikrozensus 4. Quartal 2006 Freiwilligenarbeit

<sup>1)</sup> Ohne Personen, die diese Frage nicht beantwortet haben.

Freiwillig Tätige im Bereich "Bürgerliche Aktivitäten und Gemeinwesen"

Tabelle 16/1

Merkmal	Formell freiwillig Tätige in 1.000	In wie vielen Organisationen/Vereinen in diesem Bereich tätig?			
		1	2	3	4 und mehr
		in %			
<b>Insgesamt</b>	<b>146,0</b>	<b>88,6</b>	<b>8,0</b>	<b>2,7</b>	<b>0,7</b>
Geschlecht					
Männlich	92,4	87,8	9,4	2,2	0,7
Weiblich	53,6	90,0	5,7	3,5	0,8
Alter in Jahren (Auswahl)					
30-39	25,3	89,9	10,1	0,0	0,0
40-49	34,3	88,7	10,1	0,0	1,2
50-59	36,7	85,6	13,8	0,0	0,6
60-69	22,8	87,6	2,6	8,3	1,5
70-79	13,5	100,0	0,0	0,0	0,0
Lebensunterhalt (Auswahl)					
Erwerbstätig (auch Lehrling)	95,5	85,9	9,7	3,8	0,7
PensionistIn	35,6	96,3	1,7	0,7	1,3
<b>Männer</b>	<b>92,4</b>	<b>87,8</b>	<b>9,4</b>	<b>2,2</b>	<b>0,7</b>
Alter in Jahren (Auswahl)					
30-39	12,7	95,7	4,3	0,0	0,0
40-49	22,9	86,2	13,8	0,0	0,0
50-59	22,7	79,9	19,2	0,0	0,9
60-69	12,7	92,6	4,7	0,0	2,7
70-79	10,7	100,0	0,0	0,0	0,0
Lebensunterhalt (Auswahl)					
Erwerbstätig (auch Lehrling)	63,0	84,3	12,1	3,2	0,3
Pensionist	24,6	95,8	2,4	0,0	1,8
<b>Frauen</b>	<b>53,6</b>	<b>90,0</b>	<b>5,7</b>	<b>3,5</b>	<b>0,8</b>
Alter in Jahren (Auswahl)					
30-39	12,7	84,1	15,9	0,0	0,0
40-49	11,4	93,7	2,7	0,0	3,7
50-59	14,0	95,0	5,0	0,0	0,0
60-69	10,1	81,2	0,0	18,8	0,0
Lebensunterhalt (Auswahl)					
Erwerbstätig (auch Lehrling)	32,5	88,8	4,9	5,0	1,3
Pensionistin	11,0	97,6	0,0	2,4	0,0

Q: Mikrozensus 4. Quartal 2006 Freiwilligenarbeit

Freiwillig Tätige im Bereich "Bürgerliche Aktivitäten und Gemeinwesen"

Tabelle 16/2

Merkmal	Formell freiwillig Tätige in 1.000	Welche Hauptaufgabe?			
		Kernaufgabe	Administrative Aufgaben	Leitende Funktion	Sonstige Aufgaben
		in %			
<b>Insgesamt</b>	<b>146,0</b>	<b>35,5</b>	<b>32,7</b>	<b>15,3</b>	<b>16,5</b>
Geschlecht					
Männlich	92,4	35,1	30,2	17,4	17,3
Weiblich	53,6	36,2	37,0	11,6	15,2
Alter in Jahren (Auswahl)					
30-39	25,3	32,6	35,2	20,7	11,5
40-49	34,3	42,8	33,7	13,8	9,8
50-59	36,7	16,0	33,6	20,4	30,0
60-69	22,8	39,8	32,9	18,0	9,3
70-79	13,5	33,0	35,8	4,7	26,6
Lebensunterhalt (Auswahl)					
Erwerbstätig (auch Lehrling)	95,5	31,9	33,6	18,4	16,1
PensionistIn	35,6	38,8	31,5	11,2	18,4
<b>Männer</b>	<b>92,4</b>	<b>35,1</b>	<b>30,2</b>	<b>17,4</b>	<b>17,3</b>
Alter in Jahren (Auswahl)					
30-39	12,7	22,2	35,9	32,2	9,7
40-49	22,9	48,8	27,6	12,7	10,9
50-59	22,7	10,2	29,0	28,0	32,7
60-69	12,7	42,4	40,7	15,8	1,0
70-79	10,7	24,1	36,4	6,0	33,5
Lebensunterhalt (Auswahl)					
Erwerbstätig (auch Lehrling)	63,0	34,8	30,6	19,3	15,3
Pensionist	24,6	29,9	32,4	14,4	23,3
<b>Frauen</b>	<b>53,6</b>	<b>36,2</b>	<b>37,0</b>	<b>11,6</b>	<b>15,2</b>
Alter in Jahren (Auswahl)					
30-39	12,7	42,9	34,5	9,2	13,3
40-49	11,4	30,6	45,9	16,0	7,5
50-59	14,0	25,3	41,0	8,0	25,7
60-69	10,1	36,6	23,0	20,8	19,6
Lebensunterhalt (Auswahl)					
Erwerbstätig (auch Lehrling)	32,5	26,2	39,5	16,7	17,7
Pensionistin	11,0	58,7	29,6	4,3	7,4

Q: Mikrozensus 4. Quartal 2006 Freiwilligenarbeit

## Freiwillig Tätige im Bereich "Bürgerliche Aktivitäten und Gemeinwesen"

Tabelle 16/3

Merkmal	Formell freiwillig Tätige in 1.000 <sup>1)</sup>	Wie viele Tage im letzten Jahr?			
		1-10	11-30	31-60	61 und mehr
		in %			
<b>Insgesamt</b>	<b>145,3</b>	<b>55,9</b>	<b>28,9</b>	<b>10,9</b>	<b>4,4</b>
Geschlecht					
Männlich	92,1	51,3	34,0	9,1	5,6
Weiblich	53,2	63,9	19,9	13,9	2,3
Alter in Jahren (Auswahl)					
30-39	25,1	46,8	47,9	5,3	0,0
40-49	33,9	55,4	32,4	7,7	4,5
50-59	36,7	68,7	20,5	9,5	1,3
60-69	22,6	55,0	21,6	19,0	4,3
70-79	13,5	43,7	28,2	13,9	14,3
Lebensunterhalt (Auswahl)					
Erwerbstätig (auch Lehrling)	95,3	57,2	28,3	11,1	3,5
PensionistIn	35,5	54,3	27,4	9,8	8,5
<b>Männer</b>	<b>92,1</b>	<b>51,3</b>	<b>34,0</b>	<b>9,1</b>	<b>5,6</b>
Alter in Jahren (Auswahl)					
30-39	12,5	44,6	55,4	0,0	0,0
40-49	22,9	53,1	36,9	3,9	6,2
50-59	22,7	57,8	27,4	14,1	0,8
60-69	12,6	48,3	34,9	11,1	5,7
70-79	10,7	39,8	29,6	17,5	13,1
Lebensunterhalt (Auswahl)					
Erwerbstätig (auch Lehrling)	62,9	53,4	33,3	8,7	4,6
Pensionist	24,5	47,0	35,1	8,9	9,1
<b>Frauen</b>	<b>53,2</b>	<b>63,9</b>	<b>19,9</b>	<b>13,9</b>	<b>2,3</b>
Alter in Jahren (Auswahl)					
30-39	12,6	49,0	40,5	10,5	0,0
40-49	11,1	60,3	23,2	15,5	1,0
50-59	14,0	86,3	9,3	2,2	2,2
60-69	10,1	63,4	4,9	29,0	2,6
Lebensunterhalt (Auswahl)					
Erwerbstätig (auch Lehrling)	32,4	64,5	18,4	15,8	1,3
Pensionistin	11,0	70,7	10,4	11,8	7,2

Q: Mikrozensus 4. Quartal 2006 Freiwilligenarbeit

<sup>1)</sup> Ohne Personen, die diese Frage nicht beantwortet haben.

Merkmal	Formell freiwillig Tätige in 1.000	Intensität der Freiwilligenarbeit?		
		regelmäßig	einmalig, zeitlich begrenzt	sowohl regelmäßig als auch einmalig
		in %		
<b>Insgesamt</b>	<b>146,0</b>	<b>31,4</b>	<b>60,3</b>	<b>8,3</b>
Geschlecht				
Männlich	92,4	32,5	59,6	7,9
Weiblich	53,6	29,4	61,6	9,0
Alter in Jahren (Auswahl)				
30-39	25,3	29,7	63,6	6,7
40-49	34,3	21,5	71,9	6,6
50-59	36,7	24,1	60,4	15,6
60-69	22,8	44,2	52,1	3,7
70-79	13,5	63,7	31,9	4,4
Lebensunterhalt (Auswahl)				
Erwerbstätig (auch Lehrling)	95,5	28,7	63,2	8,1
PensionistIn	35,6	40,6	49,4	10,0
<b>Männer</b>	<b>92,4</b>	<b>32,5</b>	<b>59,6</b>	<b>7,9</b>
Alter in Jahren (Auswahl)				
30-39	12,7	36,6	57,7	5,7
40-49	22,9	14,5	78,2	7,3
50-59	22,7	34,2	50,8	15,0
60-69	12,7	43,7	49,7	6,7
70-79	10,7	60,0	34,5	5,6
Lebensunterhalt (Auswahl)				
Erwerbstätig (auch Lehrling)	63,0	30,5	63,5	6,0
Pensionist	24,6	38,1	47,5	14,5
<b>Frauen</b>	<b>53,6</b>	<b>29,4</b>	<b>61,6</b>	<b>9,0</b>
Alter in Jahren (Auswahl)				
30-39	12,7	22,8	69,5	7,8
40-49	11,4	35,4	59,2	5,3
50-59	14,0	7,7	75,9	16,5
60-69	10,1	44,8	55,2	0,0
Lebensunterhalt (Auswahl)				
Erwerbstätig (auch Lehrling)	32,5	25,0	62,8	12,2
Pensionistin	11,0	46,2	53,8	0,0

Q: Mikrozensus 4. Quartal 2006 Freiwilligenarbeit

## Freiwillig Tätige im Bereich "Bürgerliche Aktivitäten und Gemeinwesen"

Tabelle 16/5

Merkmal	Formell freiwillig Tätige in 1.000 <sup>1)</sup>	Wie viele Stunden in den letzten 7 Tagen?						Durchschnittliche Stunden absolut
		0	1-9	10-19	20-29	30-39	40 und mehr	
		in %						
<b>Insgesamt</b>	<b>146,0</b>	<b>66,9</b>	<b>27,4</b>	<b>2,9</b>	<b>2,0</b>	<b>0,8</b>	<b>0,0</b>	<b>1,9</b>
Geschlecht								
Männlich	92,4	59,4	35,2	2,9	1,3	1,2	0,0	2,1
Weiblich	53,6	79,7	14,0	3,0	3,3	0,0	0,0	1,5
Alter in Jahren (Auswahl)								
30-39	25,3	85,9	13,7	0,4	0,0	0,0	0,0	0,6
40-49	34,3	60,8	33,2	1,3	2,5	2,2	0,0	2,3
50-59	36,7	65,0	30,9	3,9	0,3	0,0	0,0	1,5
60-69	22,8	59,9	28,5	1,3	8,6	1,6	0,0	3,5
70-79	13,5	59,9	34,3	5,8	0,0	0,0	0,0	1,9
Lebensunterhalt (Auswahl)								
Erwerbstätig (auch Lehrling)	95,5	64,9	29,4	2,3	2,6	0,8	0,0	2,0
Pensionistin	35,6	68,2	25,5	4,3	1,0	1,0	0,0	1,9
<b>Männer</b>	<b>92,4</b>	<b>59,4</b>	<b>35,2</b>	<b>2,9</b>	<b>1,3</b>	<b>1,2</b>	<b>0,0</b>	<b>2,1</b>
Alter in Jahren (Auswahl)								
30-39	12,7	84,2	15,8	0,0	0,0	0,0	0,0	0,6
40-49	22,9	55,7	35,9	1,9	3,2	3,3	0,0	2,9
50-59	22,7	47,8	46,5	5,2	0,4	0,0	0,0	2,3
60-69	12,7	52,4	42,0	0,0	2,7	2,9	0,0	2,7
70-79	10,7	58,1	36,3	5,6	0,0	0,0	0,0	2,0
Lebensunterhalt (Auswahl)								
Erwerbstätig (auch Lehrling)	63,0	57,7	37,8	1,9	1,3	1,2	0,0	2,1
Pensionist	24,6	62,6	30,3	4,2	1,4	1,5	0,0	2,3
<b>Frauen</b>	<b>53,6</b>	<b>79,7</b>	<b>14,0</b>	<b>3,0</b>	<b>3,3</b>	<b>0,0</b>	<b>0,0</b>	<b>1,5</b>
Alter in Jahren (Auswahl)								
30-39	12,7	87,7	11,6	0,7	0,0	0,0	0,0	0,5
40-49	11,4	71,0	27,9	0,0	1,0	0,0	0,0	1,1
50-59	14,0	92,8	5,5	1,7	0,0	0,0	0,0	0,2
60-69	10,1	69,5	11,3	3,0	16,2	0,0	0,0	4,6
Lebensunterhalt (Auswahl)								
Erwerbstätig (auch Lehrling)	32,5	78,8	13,2	3,0	5,0	0,0	0,0	1,9
Pensionistin	11,0	80,7	14,8	4,5	0,0	0,0	0,0	1,0

Q: Mikrozensus 4. Quartal 2006 Freiwilligenarbeit

<sup>1)</sup> Ohne Personen, die diese Frage nicht beantwortet haben.



## Freiwillig Tätige im Bereich "Bildung"

Tabelle 17/1

Merkmal	Formell freiwillig Tätige in 1.000	In wie vielen Organisationen/Vereinen in diesem Bereich tätig?			
		1	2	3	4 und mehr
		in %			
<b>Insgesamt</b>	<b>174,3</b>	<b>91,6</b>	<b>5,9</b>	<b>0,4</b>	<b>2,0</b>
Geschlecht					
Männlich	61,8	90,3	4,6	0,6	4,4
Weiblich	112,4	92,4	6,6	0,3	0,7
Alter in Jahren (Auswahl)					
15-19	14,5	100,0	0,0	0,0	0,0
30-39	49,3	93,2	6,2	0,2	0,5
40-49	66,1	92,8	5,9	0,8	0,5
50-59	21,4	81,6	3,9	0,5	14,0
Lebensunterhalt (Auswahl)					
Erwerbstätig (auch Lehrling)	119,7	90,3	6,8	0,6	2,3
PensionistIn	9,5	91,8	0,0	0,0	8,2
Ausschließlich haushaltsführend	17,9	87,9	12,1	0,0	0,0
SchülerIn/StudentIn	19,9	100,0	0,0	0,0	0,0
<b>Männer</b>	<b>61,8</b>	<b>90,3</b>	<b>4,6</b>	<b>0,6</b>	<b>4,4</b>
Alter in Jahren (Auswahl)					
15-19	10,4	100,0	0,0	0,0	0,0
30-39	10,4	91,3	6,4	0,0	2,3
40-49	21,6	93,7	3,1	1,7	1,4
50-59	11,9	80,8	0,6	0,0	18,6
Lebensunterhalt (Auswahl)					
Erwerbstätig (auch Lehrling)	45,2	86,8	6,3	0,8	6,1
Schüler/Student	10,9	100,0	0,0	0,0	0,0
<b>Frauen</b>	<b>112,4</b>	<b>92,4</b>	<b>6,6</b>	<b>0,3</b>	<b>0,7</b>
Alter in Jahren (Auswahl)					
30-39	38,9	93,7	6,1	0,2	0,0
40-49	44,5	92,3	7,3	0,4	0,0
50-59	9,5	82,6	8,1	1,2	8,2
Lebensunterhalt (Auswahl)					
Erwerbstätig (auch Lehrling)	74,5	92,4	7,1	0,5	0,0
Ausschließlich haushaltsführend	17,9	87,9	12,1	0,0	0,0
Schülerin/Studentin	9,0	100,0	0,0	0,0	0,0

Q: Mikrozensus 4. Quartal 2006 Freiwilligenarbeit

## Freiwillig Tätige im Bereich "Bildung"

Tabelle 17/2

Merkmal	Formell freiwillig Tätige in 1.000	Welche Hauptaufgabe?			
		Kernaufgabe	Administrative Aufgaben	Leitende Funktion	Sonstige Aufgaben
		in %			
<b>Insgesamt</b>	<b>174,3</b>	<b>30,5</b>	<b>39,5</b>	<b>17,8</b>	<b>12,2</b>
Geschlecht					
Männlich	61,8	31,4	26,6	25,9	16,0
Weiblich	112,4	30,0	46,6	13,4	10,1
Alter in Jahren (Auswahl)					
15-19	14,5	31,7	33,0	9,9	25,4
30-39	49,3	29,6	48,6	11,1	10,6
40-49	66,1	29,8	37,3	21,4	11,5
50-59	21,4	21,6	43,6	30,0	4,8
Lebensunterhalt (Auswahl)					
Erwerbstätig (auch Lehrling)	119,7	30,0	40,7	19,0	10,3
PensionistIn	9,5	22,3	76,3	0,0	1,4
Ausschließlich haushaltsführend	17,9	27,0	29,7	22,9	20,4
SchülerIn/StudentIn	19,9	42,0	24,9	10,6	22,4
<b>Männer</b>	<b>61,8</b>	<b>31,4</b>	<b>26,6</b>	<b>25,9</b>	<b>16,0</b>
Alter in Jahren (Auswahl)					
15-19	10,4	31,4	24,1	9,0	35,5
30-39	10,4	49,0	40,1	4,1	6,7
40-49	21,6	14,9	31,0	34,3	19,8
50-59	11,9	25,2	23,4	48,1	3,3
Lebensunterhalt (Auswahl)					
Erwerbstätig (auch Lehrling)	45,2	30,1	25,3	32,6	12,0
Schüler/Student	10,9	37,6	16,9	8,5	37,0
<b>Frauen</b>	<b>112,4</b>	<b>30,0</b>	<b>46,6</b>	<b>13,4</b>	<b>10,1</b>
Alter in Jahren (Auswahl)					
30-39	38,9	24,5	50,9	13,0	11,7
40-49	44,5	37,0	40,3	15,2	7,5
50-59	9,5	17,2	68,7	7,5	6,7
Lebensunterhalt (Auswahl)					
Erwerbstätig (auch Lehrling)	74,5	30,0	50,0	10,8	9,2
Ausschließlich haushaltsführend	17,9	27,0	29,7	22,9	20,4
Schülerin/Studentin	9,0	47,4	34,7	13,2	4,7

Q: Mikrozensus 4. Quartal 2006 Freiwilligenarbeit

## Freiwillig Tätige im Bereich "Bildung"

Tabelle 17/3

Merkmal	Formell freiwillig Tätige in 1.000 <sup>1)</sup>	Wie viele Tage im letzten Jahr?			
		1-10	11-30	31-60	61 und mehr
		in %			
<b>Insgesamt</b>	<b>165,0</b>	<b>62,1</b>	<b>20,8</b>	<b>8,8</b>	<b>8,3</b>
Geschlecht					
Männlich	59,6	56,4	18,8	13,9	11,0
Weiblich	105,4	65,3	21,9	5,9	6,9
Alter in Jahren (Auswahl)					
15-19	14,5	29,8	8,3	21,9	40,1
30-39	47,2	65,3	28,0	4,9	1,8
40-49	59,6	69,7	15,8	8,2	6,3
50-59	20,7	67,8	13,8	4,1	14,3
Lebensunterhalt (Auswahl)					
Erwerbstätig (auch Lehrling)	111,2	64,9	22,9	5,9	6,2
PensionistIn	9,5	81,1	6,8	9,9	2,3
Ausschließlich haushaltsführend	17,6	65,4	20,9	10,3	3,5
SchülerIn/StudentIn	19,9	39,7	8,3	23,5	28,5
<b>Männer</b>	<b>59,6</b>	<b>56,4</b>	<b>18,8</b>	<b>13,9</b>	<b>11,0</b>
Alter in Jahren (Auswahl)					
15-19	10,4	35,6	11,6	24,5	28,4
30-39	8,6	68,3	14,7	11,8	5,2
40-49	21,2	66,3	23,0	10,3	0,4
50-59	11,9	68,4	4,4	4,6	22,7
Lebensunterhalt (Auswahl)					
Erwerbstätig (auch Lehrling)	43,1	61,1	20,0	10,7	8,2
Schüler/Student	10,9	36,3	11,4	29,5	22,8
<b>Frauen</b>	<b>105,4</b>	<b>65,3</b>	<b>21,9</b>	<b>5,9</b>	<b>6,9</b>
Alter in Jahren (Auswahl)					
30-39	38,6	64,7	30,9	3,4	1,1
40-49	38,5	71,5	11,9	7,0	9,6
50-59	8,8	67,1	26,4	3,5	3,0
Lebensunterhalt (Auswahl)					
Erwerbstätig (auch Lehrling)	68,1	67,4	24,8	3,0	4,9
Ausschließlich haushaltsführend	17,6	65,4	20,9	10,3	3,5
Schülerin/Studentin	9,0	43,7	4,5	16,3	35,6

Q: Mikrozensus 4. Quartal 2006 Freiwilligenarbeit

<sup>1)</sup> Ohne Personen, die diese Frage nicht beantwortet haben.

Merkmal	Formell freiwillig Tätige in 1.000	Intensität der Freiwilligenarbeit?		
		regelmäßig	einmalig, zeitlich begrenzt	sowohl regelmäßig als auch einmalig
		in %		
<b>Insgesamt</b>	<b>174,3</b>	<b>26,8</b>	<b>63,6</b>	<b>9,6</b>
Geschlecht				
Männlich	61,8	34,3	56,5	9,3
Weiblich	112,4	22,7	67,5	9,8
Alter in Jahren (Auswahl)				
15-19	14,5	58,1	34,8	7,1
30-39	49,3	27,2	63,7	9,1
40-49	66,1	21,2	70,9	7,9
50-59	21,4	28,6	61,9	9,6
Lebensunterhalt (Auswahl)				
Erwerbstätig (auch Lehrling)	119,7	25,0	67,3	7,7
PensionistIn	9,5	11,6	86,1	2,3
Ausschließlich haushaltsführend	17,9	15,9	62,3	21,8
SchülerIn/StudentIn	19,9	51,0	32,5	16,5
<b>Männer</b>	<b>61,8</b>	<b>34,3</b>	<b>56,5</b>	<b>9,3</b>
Alter in Jahren (Auswahl)				
15-19	10,4	50,2	42,6	7,3
30-39	10,4	45,8	49,8	4,4
40-49	21,6	18,4	70,9	10,7
50-59	11,9	31,8	61,6	6,6
Lebensunterhalt (Auswahl)				
Erwerbstätig (auch Lehrling)	45,2	30,6	58,9	10,5
Schüler/Student	10,9	58,6	34,4	6,9
<b>Frauen</b>	<b>112,4</b>	<b>22,7</b>	<b>67,5</b>	<b>9,8</b>
Alter in Jahren (Auswahl)				
30-39	38,9	22,3	67,4	10,4
40-49	44,5	22,5	70,9	6,6
50-59	9,5	24,6	62,2	13,2
Lebensunterhalt (Auswahl)				
Erwerbstätig (auch Lehrling)	74,5	21,6	72,4	6,0
Ausschließlich haushaltsführend	17,9	15,9	62,3	21,8
Schülerin/Studentin	9,0	41,7	30,2	28,1

Q: Mikrozensus 4. Quartal 2006 Freiwilligenarbeit

## Freiwillig Tätige im Bereich "Bildung"

Tabelle 17/5

Merkmal	Formell freiwillig Tätige in 1.000 <sup>1)</sup>	Wie viele Stunden in den letzten 7 Tagen?						Durchschnittliche Stunden absolut
		0	1-9	10-19	20-29	30-39	40 und mehr	
		in %						
<b>Insgesamt</b>	<b>174,3</b>	<b>62,8</b>	<b>34,1</b>	<b>1,7</b>	<b>1,3</b>	<b>0,0</b>	<b>0,1</b>	<b>1,7</b>
Geschlecht								
Männlich	61,8	55,3	40,9	1,5	2,1	0,0	0,1	2,1
Weiblich	112,4	66,9	30,4	1,8	0,8	0,0	0,1	1,5
Alter in Jahren (Auswahl)								
15-19	14,5	31,5	62,3	0,0	6,1	0,0	0,0	4,0
30-39	49,3	65,8	31,2	2,9	0,0	0,0	0,0	1,4
40-49	66,1	68,9	29,4	0,8	0,7	0,0	0,1	1,3
50-59	21,4	57,9	41,0	0,7	0,0	0,0	0,5	1,4
Lebensunterhalt (Auswahl)								
Erwerbstätig (auch Lehrling)	119,7	66,0	33,1	0,6	0,2	0,0	0,1	1,2
PensionistIn	9,5	53,9	39,9	6,2	0,0	0,0	0,0	2,9
Ausschließlich haushaltsführei	17,9	78,8	14,7	4,0	1,9	0,0	0,5	1,7
SchülerIn/StudentIn	19,9	37,0	53,5	1,4	8,0	0,0	0,0	4,1
<b>Männer</b>	<b>61,8</b>	<b>55,3</b>	<b>40,9</b>	<b>1,5</b>	<b>2,1</b>	<b>0,0</b>	<b>0,1</b>	<b>2,1</b>
Alter in Jahren (Auswahl)								
15-19	10,4	31,2	60,2	0,0	8,6	0,0	0,0	4,0
30-39	10,4	74,1	25,9	0,0	0,0	0,0	0,0	0,9
40-49	21,6	61,4	38,2	0,0	0,0	0,0	0,4	1,6
50-59	11,9	45,4	54,0	0,6	0,0	0,0	0,0	1,6
Lebensunterhalt (Auswahl)								
Erwerbstätig (auch Lehrling)	45,2	58,0	41,3	0,2	0,3	0,0	0,2	1,6
Schüler/Student	10,9	29,5	57,2	2,6	10,7	0,0	0,0	4,6
<b>Frauen</b>	<b>112,4</b>	<b>66,9</b>	<b>30,4</b>	<b>1,8</b>	<b>0,8</b>	<b>0,0</b>	<b>0,1</b>	<b>1,5</b>
Alter in Jahren (Auswahl)								
30-39	38,9	63,6	32,7	3,7	0,0	0,0	0,0	1,5
40-49	44,5	72,6	25,2	1,2	1,0	0,0	0,0	1,2
50-59	9,5	73,5	24,7	0,8	0,0	0,0	1,0	1,2
Lebensunterhalt (Auswahl)								
Erwerbstätig (auch Lehrling)	74,5	70,9	28,2	0,8	0,2	0,0	0,0	1,0
Ausschließlich haushaltsführei	17,9	78,8	14,7	4,0	1,9	0,0	0,5	1,7
Schülerin/Studentin	9,0	46,2	49,1	0,0	4,7	0,0	0,0	3,4

Q: Mikrozensus 4. Quartal 2006 Freiwilligenarbeit

<sup>1)</sup> Ohne Personen, die diese Frage nicht beantwortet haben.

## Freiwillig Tätige im Bereich "Sport und Bewegung"

Tabelle 18/1

Merkmal	Formell freiwillig Tätige in 1.000	In wie vielen Organisationen/Vereinen in diesem Bereich tätig?			
		1	2	3	4 und mehr
		in %			
<b>Insgesamt</b>	<b>474,7</b>	<b>88,4</b>	<b>8,3</b>	<b>1,7</b>	<b>1,5</b>
Geschlecht					
Männlich	341,2	86,8	9,2	2,0	2,0
Weiblich	133,5	92,6	6,1	1,0	0,3
Alter in Jahren (Auswahl)					
15-19	30,3	89,6	8,1	1,8	0,5
20-24	47,2	91,6	3,8	1,3	3,3
25-29	37,5	92,8	6,4	0,0	0,8
30-39	112,9	85,3	12,0	2,7	0,0
40-49	125,8	91,4	6,7	1,6	0,3
50-59	67,1	84,1	13,4	2,3	0,2
60-69	43,2	93,5	3,7	0,6	2,3
Lebensunterhalt (Auswahl)					
Erwerbstätig (auch Lehrling)	352,4	88,6	8,8	1,9	0,7
Arbeitslos	8,3	94,5	5,5	0,0	0,0
PensionistIn	54,6	85,7	5,8	0,2	8,3
Ausschließlich haushaltsführend	17,4	85,5	14,5	0,0	0,0
SchülerIn/StudentIn	35,6	93,8	4,9	0,9	0,4
<b>Männer</b>	<b>341,2</b>	<b>86,8</b>	<b>9,2</b>	<b>2,0</b>	<b>2,0</b>
Alter in Jahren (Auswahl)					
15-19	23,2	88,4	9,2	2,4	0,0
20-24	37,4	89,6	4,6	1,7	4,1
25-29	24,9	89,9	8,9	0,0	1,2
30-39	83,4	81,5	15,9	2,6	0,0
40-49	86,7	91,0	6,8	1,8	0,4
50-59	46,9	86,6	10,1	3,3	0,0
60-69	30,5	92,7	3,6	0,8	2,9
Lebensunterhalt (Auswahl)					
Erwerbstätig (auch Lehrling)	264,0	87,1	9,9	2,1	0,9
Pensionist	40,2	81,8	6,9	0,2	11,1
Schüler/Student	27,3	94,5	4,2	1,2	0,0
<b>Frauen</b>	<b>133,5</b>	<b>92,6</b>	<b>6,1</b>	<b>1,0</b>	<b>0,3</b>
Alter in Jahren (Auswahl)					
20-24	9,7	99,0	1,0	0,0	0,0
25-29	12,6	98,7	1,3	0,0	0,0
30-39	29,6	95,9	1,1	3,0	0,0
40-49	39,1	92,5	6,4	1,1	0,0
50-59	20,2	78,2	21,0	0,0	0,8
60-69	12,7	95,4	3,9	0,0	0,8
Lebensunterhalt (Auswahl)					
Erwerbstätig (auch Lehrling)	88,4	92,9	5,4	1,5	0,2
Pensionistin	14,4	96,5	2,8	0,0	0,7
Ausschließlich haushaltsführend	16,9	85,9	14,1	0,0	0,0
Schülerin/Studentin	8,3	91,3	7,0	0,0	1,7

Q: Mikrozensus 4. Quartal 2006 Freiwilligenarbeit

## Freiwillig Tätige im Bereich "Sport und Bewegung"

Tabelle 18/2

Merkmal	Formell freiwillig Tätige in 1.000	Welche Hauptaufgabe?			
		Kernaufgabe	Administrative Aufgaben	Leitende Funktion	Sonstige Aufgaben
		in %			
<b>Insgesamt</b>	<b>474,7</b>	<b>36,4</b>	<b>31,0</b>	<b>15,9</b>	<b>16,6</b>
Geschlecht					
Männlich	341,2	38,4	28,0	18,9	14,8
Weiblich	133,5	31,5	38,7	8,4	21,4
Alter in Jahren (Auswahl)					
15-19	30,3	33,5	29,1	2,5	34,8
20-24	47,2	47,3	31,1	3,7	17,9
25-29	37,5	34,7	24,5	13,9	26,9
30-39	112,9	38,3	28,2	19,3	14,1
40-49	125,8	38,2	35,0	16,3	10,5
50-59	67,1	28,8	41,6	17,6	12,0
60-69	43,2	30,1	23,8	20,6	25,5
Lebensunterhalt (Auswahl)					
Erwerbstätig (auch Lehrling)	352,4	37,5	30,5	17,8	14,2
Arbeitslos	8,3	42,2	29,0	3,5	25,3
PensionistIn	54,6	33,5	27,1	20,7	18,7
Ausschließlich haushaltsführend	17,4	26,9	49,1	0,8	23,2
SchülerIn/StudentIn	35,6	32,4	33,2	0,3	34,1
<b>Männer</b>	<b>341,2</b>	<b>38,4</b>	<b>28,0</b>	<b>18,9</b>	<b>14,8</b>
Alter in Jahren (Auswahl)					
15-19	23,2	32,4	33,4	3,3	30,9
20-24	37,4	42,9	32,9	4,6	19,6
25-29	24,9	38,2	19,8	8,8	33,2
30-39	83,4	43,3	24,4	23,6	8,8
40-49	86,7	40,2	29,0	20,9	9,9
50-59	46,9	34,3	38,0	17,9	9,8
60-69	30,5	25,6	23,7	28,4	22,3
Lebensunterhalt (Auswahl)					
Erwerbstätig (auch Lehrling)	264,0	39,6	27,8	19,5	13,1
Pensionist	40,2	30,7	26,4	27,5	15,3
Schüler/Student	27,3	31,4	35,4	0,4	32,7
<b>Frauen</b>	<b>133,5</b>	<b>31,5</b>	<b>38,7</b>	<b>8,4</b>	<b>21,4</b>
Alter in Jahren (Auswahl)					
20-24	9,7	64,4	24,3	0,0	11,3
25-29	12,6	27,8	33,9	23,8	14,5
30-39	29,6	24,4	39,2	7,5	29,0
40-49	39,1	33,8	48,2	6,1	11,9
50-59	20,2	16,1	50,2	16,8	16,9
60-69	12,7	41,0	24,1	1,9	33,1
Lebensunterhalt (Auswahl)					
Erwerbstätig (auch Lehrling)	88,4	31,2	38,7	12,4	17,6
Pensionistin	14,4	41,3	29,0	1,6	28,0
Ausschließlich haushaltsführend	16,9	27,8	48,3	0,0	24,0
Schülerin/Studentin	8,3	35,5	25,8	0,0	38,7

Q: Mikrozensus 4. Quartal 2006 Freiwilligenarbeit

## Freiwillig Tätige im Bereich "Sport und Bewegung"

Tabelle 18/3

Merkmal	Formell freiwillig Tätige in 1.000 <sup>1)</sup>	Wie viele Tage im letzten Jahr?			
		1-10	11-30	31-60	61 und mehr
		in %			
<b>Insgesamt</b>	<b>467,5</b>	<b>31,8</b>	<b>28,8</b>	<b>21,8</b>	<b>17,6</b>
Geschlecht					
Männlich	336,2	29,8	29,4	20,2	20,6
Weiblich	131,3	36,9	27,4	26,0	9,7
Alter in Jahren (Auswahl)					
15-19	28,0	28,8	28,1	18,0	25,0
20-24	47,2	18,0	30,7	25,7	25,6
25-29	36,9	33,2	21,8	18,0	26,9
30-39	112,5	34,5	33,5	13,9	18,1
40-49	124,0	30,8	30,2	24,1	14,8
50-59	65,6	37,9	24,9	21,5	15,7
60-69	43,0	37,6	23,8	29,7	8,8
Lebensunterhalt (Auswahl)					
Erwerbstätig (auch Lehrling)	348,8	32,4	29,3	20,3	18,1
Arbeitslos	8,1	53,2	9,7	20,1	17,1
PensionistIn	53,4	33,8	24,4	33,1	8,7
Ausschließlich haushaltsführend	17,4	28,3	31,5	29,4	10,8
SchülerIn/StudentIn	33,5	20,2	32,7	17,7	29,3
<b>Männer</b>	<b>336,2</b>	<b>29,8</b>	<b>29,4</b>	<b>20,2</b>	<b>20,6</b>
Alter in Jahren (Auswahl)					
15-19	21,4	29,3	25,2	19,5	26,1
20-24	37,4	17,0	31,1	21,5	30,4
25-29	24,9	26,1	23,4	15,4	35,2
30-39	83,2	33,5	33,0	13,8	19,7
40-49	85,7	29,1	30,6	23,3	16,9
50-59	45,5	34,4	24,3	20,4	21,0
60-69	30,2	36,4	29,9	24,2	9,6
Lebensunterhalt (Auswahl)					
Erwerbstätig (auch Lehrling)	261,8	31,1	29,6	18,6	20,7
Pensionist	39,1	32,2	28,0	30,4	9,4
Schüler/Student	25,7	16,5	31,4	20,1	32,0
<b>Frauen</b>	<b>131,3</b>	<b>36,9</b>	<b>27,4</b>	<b>26,0</b>	<b>9,7</b>
Alter in Jahren (Auswahl)					
20-24	9,7	21,8	29,4	41,9	6,9
25-29	12,0	48,1	18,6	23,6	9,7
30-39	29,3	37,4	34,7	14,3	13,5
40-49	38,3	34,5	29,5	25,9	10,0
50-59	20,2	45,8	26,2	24,0	4,0
60-69	12,7	40,7	9,4	42,9	7,0
Lebensunterhalt (Auswahl)					
Erwerbstätig (auch Lehrling)	87,0	36,3	28,3	25,3	10,0
Pensionistin	14,4	38,1	14,8	40,4	6,8
Ausschließlich haushaltsführend	16,8	29,2	32,5	29,5	8,8

Q: Mikrozensus 4. Quartal 2006 Freiwilligenarbeit

<sup>1)</sup> Ohne Personen, die diese Frage nicht beantwortet haben.



## Freiwillig Tätige im Bereich "Sport und Bewegung"

Tabelle 18/4

Merkmal	Formell freiwillig Tätige in 1.000 <sup>1)</sup>	Intensität der Freiwilligenarbeit?		
		regelmäßig	einmalig, zeitlich begrenzt	sowohl regelmäßig als auch einmalig
		in %		
<b>Insgesamt</b>	<b>474,4</b>	<b>53,0</b>	<b>37,1</b>	<b>9,9</b>
Geschlecht				
Männlich	341,2	54,4	34,5	11,1
Weiblich	133,2	49,5	43,8	6,7
Alter in Jahren (Auswahl)				
15-19	30,3	59,4	34,8	5,8
20-24	47,2	66,1	26,0	7,9
25-29	37,5	46,8	40,4	12,8
30-39	112,9	50,7	42,8	6,5
40-49	125,4	52,0	34,7	13,3
50-59	67,1	51,0	39,9	9,1
60-69	43,2	50,2	35,6	14,2
Lebensunterhalt (Auswahl)				
Erwerbstätig (auch Lehrling)	352,0	52,5	37,1	10,4
Arbeitslos	8,3	54,9	43,8	1,3
PensionistIn	54,6	51,9	38,6	9,5
Ausschließlich haushaltsführend	17,4	48,0	48,7	3,2
SchülerIn/StudentIn	35,6	64,5	29,9	5,6
<b>Männer</b>	<b>341,2</b>	<b>54,4</b>	<b>34,5</b>	<b>11,1</b>
Alter in Jahren (Auswahl)				
15-19	23,2	61,8	30,7	7,6
20-24	37,4	70,7	22,5	6,8
25-29	24,9	46,8	36,9	16,3
30-39	83,4	49,9	42,0	8,0
40-49	86,7	50,8	33,9	15,3
50-59	46,9	60,9	31,6	7,6
60-69	30,5	48,1	33,3	18,7
Lebensunterhalt (Auswahl)				
Erwerbstätig (auch Lehrling)	264,0	52,9	35,8	11,3
Pensionist	40,2	51,7	36,4	11,9
Schüler/Student	27,3	72,2	23,1	4,7
<b>Frauen</b>	<b>133,2</b>	<b>49,5</b>	<b>43,8</b>	<b>6,7</b>
Alter in Jahren (Auswahl)				
20-24	9,7	48,4	39,3	12,2
25-29	12,6	46,8	47,5	5,8
30-39	29,6	52,8	45,1	2,1
40-49	38,8	54,4	36,7	8,9
50-59	20,2	28,2	59,3	12,5
60-69	12,7	55,4	41,3	3,3
Lebensunterhalt (Auswahl)				
Erwerbstätig (auch Lehrling)	88,0	51,2	40,9	7,8
Pensionistin	14,4	52,3	44,8	2,9
Ausschließlich haushaltsführend	16,9	46,3	50,3	3,3
Schülerin/Studentin	8,3	39,0	52,2	8,8

Q: Mikrozensus 4. Quartal 2006 Freiwilligenarbeit

<sup>1)</sup> Ohne Personen, die diese Frage nicht beantwortet haben.

## Freiwillig Tätige im Bereich "Sport und Bewegung"

Tabelle 18/5

Merkmal	Formell freiwillig Tätige in 1.000 <sup>1)</sup>	Wie viele Stunden in den letzten 7 Tagen?						Durchschnittliche Stunden absolut
		0	1-9	10-19	20-29	30-39	40 und mehr	
		in %						
<b>Insgesamt</b>	<b>474,7</b>	<b>50,3</b>	<b>40,2</b>	<b>6,6</b>	<b>2,2</b>	<b>0,5</b>	<b>0,1</b>	<b>3,0</b>
Geschlecht								
Männlich	341,2	48,3	40,9	7,2	2,8	0,7	0,1	3,4
Weiblich	133,5	55,6	38,5	5,2	0,6	0,1	0,0	1,9
Alter in Jahren (Auswahl)								
15-19	30,3	49,2	41,8	9,0	0,0	0,0	0,0	2,5
20-24	47,2	40,8	42,5	11,3	5,4	0,0	0,0	3,8
25-29	37,5	56,4	38,7	4,9	0,0	0,0	0,0	1,9
30-39	112,9	57,3	39,0	2,6	1,0	0,1	0,0	2,1
40-49	125,8	53,7	36,3	6,8	1,4	1,5	0,3	3,1
50-59	67,1	35,4	44,5	14,1	5,3	0,7	0,0	5,1
60-69	43,2	58,0	37,2	1,3	3,6	0,0	0,0	2,0
Lebensunterhalt (Auswahl)								
Erwerbstätig (auch Lehrling)	352,4	50,5	39,9	7,0	1,8	0,7	0,1	3,1
Arbeitslos	8,3	58,6	37,6	2,9	0,9	0,0	0,0	1,5
Pensionistin	54,6	49,8	46,4	1,2	2,5	0,2	0,0	2,3
Ausschließlich haushaltsführend	17,4	49,1	34,4	15,9	0,5	0,0	0,0	3,0
SchülerIn/StudentIn	35,6	47,7	38,1	7,1	7,1	0,0	0,0	3,6
<b>Männer</b>	<b>341,2</b>	<b>48,3</b>	<b>40,9</b>	<b>7,2</b>	<b>2,8</b>	<b>0,7</b>	<b>0,1</b>	<b>3,4</b>
Alter in Jahren (Auswahl)								
15-19	23,2	42,9	49,7	7,3	0,0	0,0	0,0	2,7
20-24	37,4	42,8	37,2	14,3	5,7	0,0	0,0	3,9
25-29	24,9	51,2	41,4	7,4	0,0	0,0	0,0	2,4
30-39	83,4	54,0	41,6	3,5	0,9	0,0	0,0	2,4
40-49	86,7	52,5	36,2	6,7	1,9	2,2	0,5	3,7
50-59	46,9	32,0	45,9	13,6	7,5	1,1	0,0	5,8
60-69	30,5	60,3	32,9	1,8	5,0	0,0	0,0	2,5
Lebensunterhalt (Auswahl)								
Erwerbstätig (auch Lehrling)	264,0	48,6	40,2	7,8	2,3	0,9	0,2	3,5
Pensionist	40,2	49,1	45,7	1,6	3,3	0,3	0,0	2,8
Schüler/Student	27,3	43,8	41,8	6,6	7,8	0,0	0,0	3,9
<b>Frauen</b>	<b>133,5</b>	<b>55,6</b>	<b>38,5</b>	<b>5,2</b>	<b>0,6</b>	<b>0,1</b>	<b>0,0</b>	<b>1,9</b>
Alter in Jahren (Auswahl)								
20-24	9,7	32,8	63,2	0,0	4,1	0,0	0,0	3,3
25-29	12,6	66,6	33,4	0,0	0,0	0,0	0,0	0,8
30-39	29,6	66,7	31,7	0,2	1,2	0,2	0,0	1,2
40-49	39,1	56,4	36,3	7,0	0,2	0,0	0,0	1,9
50-59	20,2	43,5	41,2	15,3	0,0	0,0	0,0	3,3
60-69	12,7	52,4	47,6	0,0	0,0	0,0	0,0	1,1
Lebensunterhalt (Auswahl)								
Erwerbstätig (auch Lehrling)	88,4	56,0	39,1	4,4	0,4	0,1	0,0	1,8
Pensionistin	14,4	51,8	48,2	0,0	0,0	0,0	0,0	0,9
Ausschließlich haushaltsführend	16,9	50,7	34,7	14,0	0,5	0,0	0,0	2,8
Schülerin/Studentin	8,3	60,4	26,3	8,5	4,8	0,0	0,0	2,8

Q: Mikrozensus 4. Quartal 2006 Freiwilligenarbeit

<sup>1)</sup> Ohne Personen, die diese Frage nicht beantwortet haben.

## Informell freiwillig Tätige

Tabelle 19/1

Merkmal	Informell freiwillig Tätige in 1.000 <sup>1)</sup>	Wie viele verschiedene Tätigkeiten?			
		1	2	3	4 und mehr
		in %			
<b>Insgesamt</b>	<b>1.869,2</b>	<b>44,4</b>	<b>22,7</b>	<b>14,2</b>	<b>18,7</b>
Geschlecht					
Männlich	896,3	42,8	22,4	14,4	20,5
Weiblich	973,0	46,0	23,0	14,1	17,0
Alter in Jahren					
15-19	120,8	49,6	24,6	15,6	10,1
20-24	144,8	42,6	26,6	12,1	18,6
25-29	130,5	35,5	23,9	20,1	20,5
30-39	364,8	39,7	23,0	16,4	20,8
40-49	393,3	42,8	19,3	14,7	23,2
50-59	310,2	43,8	23,8	15,0	17,4
60-69	255,5	48,7	23,4	10,3	17,6
70-79	105,9	56,4	17,1	11,2	15,3
80+	43,4	67,6	30,1	0,2	2,1
Lebensunterhalt					
Erwerbstätig (auch Lehrling)	1.056,3	41,5	22,8	14,8	20,9
Arbeitslos	64,0	52,6	16,3	23,6	7,5
PensionistIn	422,3	50,5	22,4	11,1	16,0
Ausschließlich haushaltsführend	125,1	46,9	24,0	11,3	17,9
SchülerIn/StudentIn	142,7	43,1	25,7	18,3	13,0
Dauerhaft arbeitsunfähig	9,3	73,1	11,3	9,1	6,5
Präsenz-/Zivildienstler	8,3	54,0	20,1	17,3	8,6
In Elternkarenz	25,2	33,8	33,1	15,9	17,2
Anderer Lebensunterhalt	16,1	36,2	2,2	4,4	57,2

Q: Mikrozensus 4. Quartal 2006 Freiwilligenarbeit

<sup>1)</sup> Ohne Personen, die diese Frage nicht beantwortet haben.

## Informell freiwillig Tätige

Tabelle 19/1 (Männer und Frauen)

Merkmal	Informell freiwillig Tätige in 1.000 <sup>1)</sup>	Wie viele verschiedene Tätigkeiten?			
		1	2	3	4 und mehr
		in %			
<b>Männer</b>	<b>896,3</b>	<b>42,8</b>	<b>22,4</b>	<b>14,4</b>	<b>20,5</b>
Alter in Jahren					
15-19	60,0	47,7	20,6	23,2	8,5
20-24	86,2	45,0	22,9	11,1	21,0
25-29	67,0	41,2	21,3	18,0	19,5
30-39	167,7	37,2	25,6	12,6	24,7
40-49	181,5	42,9	22,1	15,1	19,8
50-59	147,6	39,0	20,5	20,3	20,2
60-69	102,8	46,4	20,4	7,2	26,0
70-79	55,8	46,7	17,4	12,9	23,0
80+	27,7	61,0	36,8	0,4	1,8
Lebensunterhalt (Auswahl)					
Erwerbstätig (auch Lehrling)	573,2	41,6	22,9	14,0	21,6
Arbeitslos	29,2	48,9	12,5	28,7	9,9
Pensionist	205,6	46,6	21,0	11,5	20,9
Schüler/Student	69,3	36,5	26,8	21,0	15,7
Präsenz-/Zivildienstler	8,3	54,0	20,1	17,3	8,6
<b>Frauen</b>	<b>973,0</b>	<b>46,0</b>	<b>23,0</b>	<b>14,1</b>	<b>17,0</b>
Alter in Jahren					
15-19	60,8	51,5	28,7	8,1	11,7
20-24	58,6	39,2	32,0	13,6	15,2
25-29	63,5	29,5	26,6	22,3	21,6
30-39	197,1	41,9	20,8	19,8	17,5
40-49	211,9	42,7	16,9	14,4	26,0
50-59	162,6	48,2	26,8	10,2	14,9
60-69	152,7	50,3	25,4	12,4	12,0
70-79	50,1	67,2	16,8	9,2	6,8
80+	15,7	79,3	18,1	0,0	2,6
Lebensunterhalt (Auswahl)					
Erwerbstätig (auch Lehrling)	483,1	41,3	22,7	15,8	20,2
Arbeitslos	34,7	55,7	19,5	19,4	5,5
Pensionistin	216,7	54,2	23,8	10,7	11,4
Ausschließlich haushaltsführend	123,6	47,1	23,5	11,3	18,1
Schülerin/Studentin	73,4	49,4	24,5	15,7	10,4
In Elternkarenz	25,0	33,3	33,3	16,0	17,3
Anderer Lebensunterhalt	10,6	33,6	0,9	1,5	64,0

Q: Mikrozensus 4. Quartal 2006 Freiwilligenarbeit

<sup>1)</sup> Ohne Personen, die diese Frage nicht beantwortet haben.

## Informell freiwillig Tätige

Tabelle 19/2

Merkmal	Informell freiwillig Tätige in 1.000 <sup>1)</sup>	Wie viele Tage im letzten Jahr?			
		1-10	11-30	31-60	61 und mehr
		in %			
<b>Insgesamt</b>	<b>1.842,1</b>	<b>40,4</b>	<b>29,4</b>	<b>14,0</b>	<b>16,2</b>
Geschlecht					
Männlich	886,4	46,5	31,5	11,6	10,4
Weiblich	955,8	34,8	27,5	16,2	21,5
Alter in Jahren					
15-19	118,4	46,9	32,4	14,2	6,5
20-24	144,5	41,0	41,3	12,1	5,5
25-29	128,8	39,2	34,1	12,4	14,3
30-39	363,7	42,2	31,5	14,8	11,4
40-49	388,8	42,9	27,3	14,6	15,2
50-59	303,6	40,5	27,6	11,6	20,4
60-69	247,9	34,3	23,9	15,4	26,4
70-79	103,5	29,4	34,1	15,6	20,9
80+	42,9	47,2	1,4	17,5	34,0
Lebensunterhalt (Auswahl)					
Erwerbstätig (auch Lehrling)	1.047,1	44,6	29,7	13,1	12,6
Arbeitslos	63,6	40,1	28,8	16,2	15,0
PensionistIn	412,2	35,2	24,2	14,9	25,7
Ausschließlich haushaltsführend	121,8	29,3	33,2	12,6	24,9
SchülerIn/StudentIn	139,9	40,1	40,8	13,8	5,3
Präsenz-/Zivildienstler	8,3	24,9	51,9	13,0	10,3
In Elternkarenz	25,3	28,8	26,1	15,9	29,2
Anderer Lebensunterhalt	16,1	11,8	15,5	55,5	17,2

Q: Mikrozensus 4. Quartal 2006 Freiwilligenarbeit

<sup>1)</sup> Ohne Personen, die diese Frage nicht beantwortet haben.

**Informell freiwillig Tätige**

Tabelle 19/2 (Männer und Frauen)

Merkmal	Informell freiwillig Tätige in 1.000 <sup>1)</sup>	Wie viele Tage im letzten Jahr?			
		1-10	11-30	31-60	61 und mehr
		in %			
<b>Männer</b>	<b>886,4</b>	<b>46,5</b>	<b>31,5</b>	<b>11,6</b>	<b>10,4</b>
Alter in Jahren					
15-19	60,0	47,2	34,2	13,3	5,3
20-24	85,9	38,6	45,1	12,4	4,0
25-29	67,0	37,5	44,0	9,8	8,8
30-39	166,9	48,5	29,7	14,5	7,3
40-49	179,2	56,1	24,4	11,2	8,2
50-59	145,8	50,2	32,2	6,5	11,1
60-69	99,5	43,6	27,0	9,7	19,8
70-79	54,3	29,5	43,0	13,3	14,3
80+	27,7	39,9	0,8	25,9	33,5
Lebensunterhalt (Auswahl)					
Erwerbstätig (auch Lehrling)	568,7	51,3	29,7	11,1	7,9
Arbeitslos	29,2	37,1	35,3	15,6	12,0
Pensionist	200,2	38,7	31,0	12,0	18,3
Schüler/Student	69,3	38,1	45,4	11,7	4,8
Präsenz-/Zivildienstler	8,3	24,9	51,9	13,0	10,3
<b>Frauen</b>	<b>955,8</b>	<b>34,8</b>	<b>27,5</b>	<b>16,2</b>	<b>21,5</b>
Alter in Jahren					
15-19	58,4	46,6	30,5	15,1	7,8
20-24	58,5	44,5	35,9	11,8	7,8
25-29	61,8	41,1	23,5	15,2	20,2
30-39	196,8	36,9	33,1	15,2	14,8
40-49	209,6	31,7	29,7	17,5	21,1
50-59	157,8	31,4	23,4	16,2	28,9
60-69	148,4	28,1	21,8	19,2	30,9
70-79	49,2	29,3	24,3	18,3	28,2
80+	15,1	60,5	2,6	2,1	34,8
Lebensunterhalt (Auswahl)					
Erwerbstätig (auch Lehrling)	478,4	36,7	29,6	15,4	18,2
Arbeitslos	34,4	42,6	23,3	16,6	17,5
Pensionistin	212,0	31,9	17,8	17,7	32,6
Ausschließlich haushaltsführend	120,4	28,9	33,2	12,8	25,1
Schülerin/Studentin	70,6	42,1	36,3	15,8	5,7
In Elternkarenz	25,1	29,1	26,3	16,0	28,7
Anderer Lebensunterhalt	10,6	9,7	10,8	66,4	13,2

Q: Mikrozensus 4. Quartal 2006 Freiwilligenarbeit

<sup>1)</sup> Ohne Personen, die diese Frage nicht beantwortet haben.

## Informell freiwillig Tätige

Tabelle 19/3

Merkmal	Informell freiwillig Tätige in 1.000 <sup>1)</sup>	Intensität der Freiwilligenarbeit?		
		regelmäßig	einmalig, zeitlich begrenzt	sowohl regelmäßig als auch einmalig
		in %		
<b>Insgesamt</b>	<b>1.870,9</b>	<b>27,9</b>	<b>63,0</b>	<b>9,1</b>
Geschlecht				
Männlich	897,5	19,2	72,2	8,6
Weiblich	973,4	35,8	54,5	9,7
Alter in Jahren				
15-19	121,5	21,2	68,4	10,4
20-24	144,8	16,3	69,2	14,5
25-29	129,7	26,7	64,0	9,3
30-39	365,5	22,9	68,7	8,4
40-49	394,3	27,3	64,0	8,7
50-59	310,3	30,3	61,6	8,0
60-69	255,5	38,9	53,8	7,3
70-79	105,9	31,9	55,8	12,4
80+	43,4	44,0	47,8	8,2
Lebensunterhalt				
Erwerbstätig (auch Lehrling)	1.058,7	24,3	66,7	8,9
Arbeitslos	64,1	25,3	69,9	4,7
PensionistIn	422,3	34,8	56,2	9,0
Ausschließlich haushaltsführend	125,1	41,8	47,3	10,9
SchülerIn/StudentIn	142,0	21,4	66,8	11,8
Dauerhaft arbeitsunfähig	9,3	26,6	73,4	0,0
Präsenz-/Zivildienstler	8,3	41,5	51,0	7,4
In Elternkarenz	25,3	37,3	56,5	6,1
Anderer Lebensunterhalt	16,1	17,3	65,4	17,4

Q: Mikrozensus 4. Quartal 2006 Freiwilligenarbeit

<sup>1)</sup> Ohne Personen, die diese Frage nicht beantwortet haben.

## Informell freiwillig Tätige

Tabelle 19/3 (Männer und Frauen)

Merkmal	Informell freiwillig Tätige in 1.000 <sup>1)</sup>	Intensität der Freiwilligenarbeit?		
		regelmäßig	einmalig, zeitlich begrenzt	sowohl regelmäßig als auch einmalig
		in %		
<b>Männer</b>	<b>897,5</b>	<b>19,2</b>	<b>72,2</b>	<b>8,6</b>
Alter in Jahren				
15-19	60,0	12,4	75,0	12,6
20-24	86,2	14,1	74,8	11,2
25-29	67,0	14,7	73,6	11,7
30-39	168,4	16,3	74,6	9,1
40-49	182,0	16,5	76,0	7,5
50-59	147,6	19,8	75,2	5,1
60-69	102,8	25,2	66,7	8,1
70-79	55,8	25,8	61,8	12,4
80+	27,7	59,4	40,6	0,0
Lebensunterhalt (Auswahl)				
Erwerbstätig (auch Lehrling)	574,5	15,7	76,5	7,8
Arbeitslos	29,2	18,1	75,7	6,1
Pensionist	205,6	27,3	64,6	8,1
Schüler/Student	69,3	21,7	62,7	15,6
Präsenz-/Zivildienstler	8,3	41,5	51,0	7,4
<b>Frauen</b>	<b>973,4</b>	<b>35,8</b>	<b>54,5</b>	<b>9,7</b>
Alter in Jahren				
15-19	61,4	29,9	61,9	8,2
20-24	58,6	19,5	61,0	19,5
25-29	62,7	39,6	53,9	6,6
30-39	197,1	28,5	63,8	7,7
40-49	212,3	36,5	53,7	9,7
50-59	162,7	39,9	49,4	10,7
60-69	152,7	48,1	45,2	6,8
70-79	50,1	38,6	49,1	12,3
80+	15,7	16,9	60,5	22,6
Lebensunterhalt (Auswahl)				
Erwerbstätig (auch Lehrling)	484,2	34,6	55,2	10,3
Arbeitslos	34,8	31,4	65,1	3,5
Pensionistin	216,7	41,9	48,3	9,8
Ausschließlich haushaltsführend	123,6	41,9	47,5	10,7
Schülerin/Studentin	72,6	21,0	70,8	8,1
In Elternkarenz	25,1	36,9	57,0	6,2
Anderer Lebensunterhalt	10,6	21,9	67,1	11,0

Q: Mikrozensus 4. Quartal 2006 Freiwilligenarbeit

<sup>1)</sup> Ohne Personen, die diese Frage nicht beantwortet haben.



## Informell freiwillig Tätige

Tabelle 19/4

Merkmal	Informell freiwillig Tätige in 1.000 <sup>1)</sup>	Wie viele Stunden in den letzten 7 Tagen?						Durchschnittliche Stunden absolut
		0	1-9	10-19	20-29	30-39	40 und mehr	
		in %						
<b>Insgesamt</b>	<b>1.871,7</b>	<b>53,6</b>	<b>35,1</b>	<b>6,5</b>	<b>2,9</b>	<b>0,6</b>	<b>1,3</b>	<b>3,6</b>
Geschlecht								
Männlich	897,5	56,3	34,9	5,3	2,5	0,3	0,6	2,7
Weiblich	974,2	51,1	35,2	7,6	3,3	0,9	1,9	4,4
Alter in Jahren								
15-19	121,5	54,3	41,7	2,3	1,3	0,0	0,4	2,2
20-24	144,8	62,8	32,3	3,6	1,3	0,1	0,0	1,8
25-29	130,5	51,0	33,7	11,4	3,6	0,2	0,0	3,2
30-39	365,5	57,7	33,6	6,8	1,2	0,3	0,4	2,5
40-49	394,3	55,7	34,8	5,6	2,4	0,8	0,8	3,1
50-59	310,3	47,7	37,2	7,5	4,5	1,0	2,1	4,8
60-69	255,5	51,6	31,9	8,3	4,7	1,3	2,1	5,0
70-79	105,9	44,8	38,0	7,0	5,8	0,5	3,9	6,8
80+	43,4	51,5	42,0	0,2	0,0	0,0	6,3	5,0
Lebensunterhalt								
Erwerbstätig (auch Lehrling)	1.058,7	55,5	35,7	5,8	2,3	0,5	0,2	2,7
Arbeitslos	64,1	61,9	19,7	15,7	1,4	0,0	1,3	3,9
PensionistIn	422,3	49,3	33,8	6,9	5,9	1,0	3,1	5,6
Ausschließlich haushaltsführe	125,1	47,4	38,1	7,4	1,9	1,0	4,2	6,1
SchülerIn/StudentIn	142,7	56,4	39,3	3,4	0,4	0,1	0,4	2,0
Dauerhaft arbeitsunfähig	9,3	42,8	40,8	0,0	1,8	4,3	10,3	8,6
Präsenz-/Zivildienstler	8,3	21,9	64,7	7,1	0,8	0,0	5,5	6,6
In Elternkarenz	25,3	52,0	29,1	14,1	2,8	0,6	1,3	4,2
Anderer Lebensunterhalt	16,1	59,9	18,4	20,5	0,5	0,0	0,7	4,8

Q: Mikrozensus 4. Quartal 2006 Freiwilligenarbeit

<sup>1)</sup> Ohne Personen, die diese Frage nicht beantwortet haben.

## Informell freiwillig Tätige

Tabelle 19/4 (Männer und Frauen)

Merkmal	Informell freiwillig Tätige in 1.000 <sup>1)</sup>	Wie viele Stunden in den letzten 7 Tagen?						Durchschnittliche Stunden absolut
		0	1-9	10-19	20-29	30-39	40 und mehr	
		in %						
<b>Männer</b>	<b>897,5</b>	<b>56,3</b>	<b>34,9</b>	<b>5,3</b>	<b>2,5</b>	<b>0,3</b>	<b>0,6</b>	<b>2,7</b>
Alter in Jahren								
15-19	60,0	55,5	38,5	3,1	2,2	0,0	0,8	2,6
20-24	86,2	62,6	31,0	4,4	2,0	0,0	0,0	2,0
25-29	67,0	45,2	36,1	13,1	5,2	0,4	0,0	3,7
30-39	168,4	58,3	33,9	5,8	1,6	0,1	0,4	2,2
40-49	182,0	59,9	35,2	4,2	0,6	0,1	0,1	1,8
50-59	147,6	56,2	36,1	3,0	2,1	1,1	1,6	3,2
60-69	102,8	55,3	30,6	7,4	5,1	0,2	1,4	3,9
70-79	55,8	52,2	32,1	7,4	7,1	0,4	0,8	4,3
80+	27,7	43,2	56,4	0,4	0,0	0,0	0,0	2,5
Lebensunterhalt (Auswahl)								
Erwerbstätig (auch Lehrling)	574,5	58,4	34,8	4,5	1,8	0,4	0,0	2,1
Arbeitslos	29,2	60,4	18,3	17,0	2,8	0,0	1,5	4,2
Pensionist	205,6	52,7	35,0	5,4	5,4	0,2	1,3	3,8
Schüler/Student	69,3	54,9	41,0	3,2	0,0	0,0	0,9	2,1
Präsenz-/Zivildienstler	8,3	21,9	64,7	7,1	0,8	0,0	5,5	6,6
<b>Frauen</b>	<b>974,2</b>	<b>51,1</b>	<b>35,2</b>	<b>7,6</b>	<b>3,3</b>	<b>0,9</b>	<b>1,9</b>	<b>4,4</b>
Alter in Jahren								
15-19	61,4	53,2	44,9	1,5	0,4	0,0	0,0	1,9
20-24	58,6	63,1	34,1	2,3	0,3	0,1	0,0	1,6
25-29	63,5	57,2	31,1	9,7	2,0	0,0	0,0	2,8
30-39	197,1	57,2	33,3	7,8	0,9	0,4	0,4	2,7
40-49	212,3	52,1	34,4	6,9	3,9	1,4	1,3	4,2
50-59	162,7	39,9	38,2	11,6	6,7	0,9	2,6	6,3
60-69	152,7	49,0	32,8	9,0	4,5	2,1	2,5	5,7
70-79	50,1	36,6	44,6	6,5	4,4	0,6	7,4	9,6
80+	15,7	66,1	16,4	0,0	0,0	0,0	17,5	9,4
Lebensunterhalt (Auswahl)								
Erwerbstätig (auch Lehrling)	484,2	52,0	36,8	7,3	2,9	0,6	0,4	3,3
Arbeitslos	34,8	63,2	20,8	14,6	0,2	0,0	1,1	3,6
Pensionistin	216,7	46,0	32,7	8,3	6,4	1,9	4,8	7,3
Ausschließlich haushaltsführend	123,6	47,3	38,0	7,5	1,9	0,9	4,3	6,1
Schülerin/Studentin	73,4	57,8	37,6	3,7	0,8	0,1	0,0	1,9
In Elternkarenz	25,1	52,4	28,6	14,2	2,8	0,6	1,3	4,2
Anderer Lebensunterhalt	10,6	74,3	23,6	1,3	0,8	0,0	0,0	1,5

Q: Mikrozensus 4. Quartal 2006 Freiwilligenarbeit

<sup>1)</sup> Ohne Personen, die diese Frage nicht beantwortet haben.

Motive	Freiwillig Tätige in 1.000 <sup>1)</sup>	Trifft dieses Motiv ... zu?			
		voll und ganz	eher schon	eher nicht	überhaupt nicht
		in %			

**Insgesamt**

Möchte etwas Nützliches für das Gemeinwohl beitragen	2.991,3	34,0	44,5	14,1	7,4
Möchte damit anderen helfen	2.997,9	57,6	34,5	5,4	2,5
Erweitert meine Lebenserfahrung	2.991,0	37,5	37,7	15,6	9,2
Hilft mir für meinen Beruf	2.994,6	8,5	13,0	22,6	55,9
Kann meine Fähigkeiten und Kenntnisse einbringen	2.991,6	41,2	40,4	10,8	7,7
Treffe Menschen und gewinne Freunde	2.995,8	49,0	33,9	9,9	7,2
Bringt mir gesellschaftliche Anerkennung	2.981,6	21,1	31,7	24,6	22,5
Hilft mir, aktiv zu bleiben	2.992,4	43,1	33,2	13,5	10,2
Macht mir Spass	2.993,7	64,4	29,1	5,2	1,4
Bietet mir die Möglichkeit, meine Erfahrungen zu teilen	2.992,5	40,1	38,8	14,0	7,2
Gibt mir die Möglichkeit dazuzulernen	2.992,9	43,0	34,6	13,3	9,1
Hoffe, dass mir diese Tätigkeit hilft, einen bezahlten Job zu finden	2.993,0	2,7	4,6	14,9	77,8
Arbeite ehrenamtlich, weil ich möchte, dass auch mir geholfen wird, wenn ich Hilfe benötige	2.990,6	38,0	28,9	16,3	16,8
Möchte mich für eine wichtige Sache engagieren	2.985,4	31,4	32,6	20,0	16,0

**Männer**

Möchte etwas Nützliches für das Gemeinwohl beitragen	1.556,0	33,7	45,9	13,5	6,9
Möchte damit anderen helfen	1.560,1	53,6	37,3	6,2	2,9
Erweitert meine Lebenserfahrung	1.554,8	35,0	39,1	16,4	9,5
Hilft mir für meinen Beruf	1.558,5	8,4	13,0	25,1	53,5
Kann meine Fähigkeiten und Kenntnisse einbringen	1.555,7	42,6	42,8	8,5	6,1
Treffe Menschen und gewinne Freunde	1.559,1	49,5	34,1	10,6	5,8
Bringt mir gesellschaftliche Anerkennung	1.554,2	22,6	33,7	24,6	19,0
Hilft mir, aktiv zu bleiben	1.559,1	42,4	34,2	13,8	9,6
Macht mir Spass	1.558,4	62,1	31,1	5,8	1,1
Bietet mir die Möglichkeit, meine Erfahrungen zu teilen	1.559,1	40,3	40,2	13,3	6,1
Gibt mir die Möglichkeit dazuzulernen	1.559,1	42,3	35,7	13,5	8,5
Hoffe, dass mir diese Tätigkeit hilft, einen bezahlten Job zu finden	1.559,1	2,6	4,2	15,4	77,7
Arbeite ehrenamtlich, weil ich möchte, dass auch mir geholfen wird, wenn ich Hilfe benötige	1.557,2	37,0	29,5	16,6	16,9
Möchte mich für eine wichtige Sache engagieren	1.555,5	30,6	34,3	20,2	14,9

**Frauen**

Möchte etwas Nützliches für das Gemeinwohl beitragen	1.435,3	34,4	43,0	14,7	8,0
Möchte damit anderen helfen	1.437,8	61,8	31,5	4,6	2,1
Erweitert meine Lebenserfahrung	1.436,1	40,3	36,3	14,7	8,8
Hilft mir für meinen Beruf	1.436,1	8,6	13,0	19,9	58,5
Kann meine Fähigkeiten und Kenntnisse einbringen	1.436,0	39,6	37,7	13,3	9,3
Treffe Menschen und gewinne Freunde	1.436,8	48,5	33,6	9,2	8,7
Bringt mir gesellschaftliche Anerkennung	1.427,4	19,4	29,6	24,6	26,3
Hilft mir, aktiv zu bleiben	1.433,4	43,8	32,2	13,2	10,8
Macht mir Spass	1.435,2	66,8	26,9	4,6	1,7
Bietet mir die Möglichkeit, meine Erfahrungen zu teilen	1.433,5	39,8	37,2	14,8	8,3
Gibt mir die Möglichkeit dazuzulernen	1.433,8	43,7	33,5	13,0	9,8
Hoffe, dass mir diese Tätigkeit hilft, einen bezahlten Job zu finden	1.433,9	2,8	5,0	14,4	77,8
Arbeite ehrenamtlich, weil ich möchte, dass auch mir geholfen wird, wenn ich Hilfe benötige	1.433,4	39,2	28,3	15,9	16,6
Möchte mich für eine wichtige Sache engagieren	1.429,9	32,2	30,7	19,9	17,1

Q: Mikrozensus 4. Quartal 2006 Freiwilligenarbeit

<sup>1)</sup> Ohne Personen, die diese Frage nicht beantwortet haben.

Gründe	Nicht- freiwillig Tätige in 1.000 <sup>1)</sup>	Dieser Grund ...?	
		trifft zu	trifft nicht zu
		in %	
<b>Insgesamt</b>			
Bin niemals gefragt oder gebeten worden	3.747,0	58,4	41,6
Habe nie darüber nachgedacht	3.738,0	45,5	54,5
Bin durch familiäre Aufgaben ausgefüllt	3.745,7	68,6	31,4
Fühle mich durch Krankheit oder Behinderung nicht in der Lage	3.751,5	25,6	74,4
Kann mir das nicht leisten, da es für mich mit zu hohen Kosten verbunden ist	3.737,2	17,2	82,8
Lässt sich mit meinem Beruf zeitlich nicht vereinbaren	3.736,5	45,1	54,9
Habe schlechte Erfahrung gemacht	3.739,6	6,1	93,9
Habe das Gefühl, dass ich keinen nützlichen Beitrag leisten kann	3.715,1	13,3	86,7
Das ist nichts für meine Altersgruppe	3.711,5	23,2	76,8
Es gibt in meiner Nähe keine für mich attraktiven Möglichkeiten, ehrenamtlich zu arbeiten	3.662,2	25,5	74,5
<b>Männer</b>			
Bin niemals gefragt oder gebeten worden	1.700,3	53,7	46,3
Habe nie darüber nachgedacht	1.696,8	45,3	54,7
Bin durch familiäre Aufgaben ausgefüllt	1.696,0	62,8	37,2
Fühle mich durch Krankheit oder Behinderung nicht in der Lage	1.697,8	22,3	77,7
Kann mir das nicht leisten, da es für mich mit zu hohen Kosten verbunden ist	1.694,5	14,4	85,6
Lässt sich mit meinem Beruf zeitlich nicht vereinbaren	1.696,0	53,0	47,0
Habe schlechte Erfahrung gemacht	1.694,4	7,9	92,1
Habe das Gefühl, dass ich keinen nützlichen Beitrag leisten kann	1.684,8	12,2	87,8
Das ist nichts für meine Altersgruppe	1.679,3	20,3	79,7
Es gibt in meiner Nähe keine für mich attraktiven Möglichkeiten, ehrenamtlich zu arbeiten	1.658,1	21,5	78,5
<b>Frauen</b>			
Bin niemals gefragt oder gebeten worden	2.046,7	62,4	37,6
Habe nie darüber nachgedacht	2.041,3	45,6	54,4
Bin durch familiäre Aufgaben ausgefüllt	2.049,7	73,4	26,6
Fühle mich durch Krankheit oder Behinderung nicht in der Lage	2.053,7	28,3	71,7
Kann mir das nicht leisten, da es für mich mit zu hohen Kosten verbunden ist	2.042,7	19,5	80,5
Lässt sich mit meinem Beruf zeitlich nicht vereinbaren	2.040,5	38,5	61,5
Habe schlechte Erfahrung gemacht	2.045,2	4,6	95,4
Habe das Gefühl, dass ich keinen nützlichen Beitrag leisten kann	2.030,3	14,2	85,8
Das ist nichts für meine Altersgruppe	2.032,3	25,6	74,4
Es gibt in meiner Nähe keine für mich attraktiven Möglichkeiten, ehrenamtlich zu arbeiten	2.004,1	28,9	71,1

Q: Mikrozensus 4. Quartal 2006 Freiwilligenarbeit

<sup>1)</sup> Ohne Personen, die diese Frage nicht beantwortet haben.

# **ANHANG**



## Frageprogramm

Zu jedem der Bereiche der formellen Freiwilligenarbeit wurden folgende **Fragen** gestellt:

- „Sind Sie im Bereich ..... ehrenamtlich tätig?“ – ja/nein
- „Sind Sie in diesem Bereich in einer Organisation /einem Verein tätig? Oder sind es zwei, drei oder mehr als drei Organisationen/Vereine?“
- „Welche Aufgaben erfüllen Sie im Rahmen Ihrer Tätigkeit?“:
  - Kernaufgabe der Organisation (z.B. aktive Einsätze),
  - Administrative/unterstützende Aufgaben (z.B. Büroarbeiten, Spenden sammeln),
  - Leitende Funktion bzw. FunktionärIn,
  - Sonstige Aufgaben.
- „An wie vielen Tagen haben Sie diese ehrenamtliche(n) Tätigkeit(en) in den vergangenen 12 Monaten (also vergangenes Jahr) insgesamt ausgeführt?“
  - 1 bis 10 Tage,
  - 11 bis 30 Tage,
  - 31 bis 60 Tage,
  - mehr als 61 Tage.
- „Handelt es sich dabei um eher regelmäßige Aktivitäten oder zeitlich begrenzte, projektförmige Tätigkeiten?“
  - regelmäßige (z.B. wöchentlich, täglich),
  - einmalige, zeitlich begrenzte (z.B. kurzfristige Hilfe bei Projekten/Veranstaltungen),
  - sowohl regelmäßige als auch einmalige.
- „Wie viele Stunden haben Sie für diese Tätigkeit(en) in den letzten 7 Tagen insgesamt aufgewendet?“ – Angabe in Stunden

Bei der informellen Freiwilligenarbeit wurde gefragt:

- „Sind Sie im Bereich der Nachbarschaftshilfe tätig?“ – ja/nein
- „Wie viele verschiedene freiwillige Tätigkeiten üben Sie in diesem Bereich aus?“:
  - Eine/ zwei/ drei/ mehr als drei
- „An wie vielen Tagen haben Sie diese freiwillige(n) Tätigkeit(en) in den vergangenen 12 Monaten (also vergangenes Jahr) insgesamt ausgeübt?“
  - 1 bis 10 Tage,
  - 11 bis 30 Tage,
  - 31 bis 60 Tage,
  - mehr als 61 Tage.

- „Handelt es sich dabei um eher regelmäßige Aktivitäten oder zeitlich begrenzte, projektförmige Tätigkeiten?“
  - regelmäßige (z.B. wöchentlich, täglich),
  - einmalige, zeitlich begrenzte (z.B. kurzfristige Hilfe),
  - sowohl regelmäßige als auch einmalige.
- „Wie viele Stunden haben Sie für diese Tätigkeit(en) in den letzten 7 Tagen insgesamt aufgewendet?“ – Angabe in Stunden

Freiwillig tätige Personen wurden nach den Beweggründen für die formelle und/oder informelle Freiwilligenarbeit gefragt.

Für jeden Grund musste angegeben werden, ob er „voll und ganz“, „eher schon“, „eher nicht“ oder „überhaupt nicht“ zutrifft:

- Ich möchte etwas Nützliches für das Gemeinwohl beitragen,
- Ich möchte damit anderen helfen,
- Es erweitert meine Lebenserfahrung,
- Es hilft mir für meinen Beruf,
- Ich kann meine Fähigkeiten und Kenntnisse einbringen,
- Ich treffe Menschen und gewinne Freunde,
- Es bringt mir gesellschaftliche Anerkennung,
- Es hilft mir, aktiv zu bleiben,
- Es macht mir Spaß,
- Es bietet mir die Möglichkeit, meine Erfahrungen zu teilen,
- Es gibt mir die Möglichkeit dazuzulernen,
- Ich hoffe, dass mir diese Tätigkeit hilft, einen bezahlten Job zu finden,
- Ich arbeite ehrenamtlich, weil ich möchte, dass auch mitgeholfen wird, wenn ich Hilfe benötige,
- Ich möchte mich für eine wichtige Sache engagieren.

Nicht freiwillig tätige Personen wurden gefragt, warum sie keine Freiwilligenarbeit leisten.

Für jeden Grund musste angegeben werden „trifft zu“ oder „trifft nicht zu“:

- Ich bin niemals gefragt oder gebeten worden,
- Ich habe nie darüber nachgedacht,
- Ich bin durch familiäre Aufgaben ausgefüllt,
- Ich fühle mich durch Krankheit oder Behinderung nicht in der Lage,
- Ich kann mir das nicht leisten, da es für mich mit zu hohen Kosten verbunden ist,



Es lässt sich mit meinem Beruf zeitlich nicht vereinbaren,  
 Ich habe schlechte Erfahrungen gemacht,  
 Ich habe das Gefühl, dass ich keinen nützlichen Beitrag leisten kann,  
 Das ist nichts für meine Altersgruppe,  
 Es gibt in meiner Nähe keine für mich attraktiven Möglichkeiten, ehrenamtlich zu arbeiten.

### Hochrechnung des Moduls Freiwilligenarbeit

Die Ermittlung der Basisgewichte erfolgt in 3 Schritten:

Schritt 1: Die Masse der RespondentInnen der Nacherhebung (2 301 Personen, in obiger Grafik die Flächen B1 und B2) wird je Bundesland und getrennt für freiwillig und nicht freiwillig tätige Personen auf RespondentInnen und TeilrespondentInnen hochgerechnet, d.h. die Masse B1 wird auf B1+C1, B2 wird auf B2+C2 hochgerechnet.

Schritt 2: Die im Schritt 1 hochgerechnete Masse der RespondentInnen der Nacherhebung wird je Bundesland als Zufallsstichprobe der Verweigerer der Hauptstichprobe (16 768 Personen, Flächen B1 bis E) angesehen und auf diese hochgerechnet.

Schritt 3: Die Masse der RespondentInnen der Haupterhebung (9 360 Personen, in obiger Grafik die Flächen A1 und A2) und die in den Schritten 1 und 2 hochgerechneten Massen B1 und B2 werden je Bundesland auf die Grundgesamtheit G hochgerechnet.

Es gelte folgende Notation, wobei der Index b für das Bundesland steht:

$n_{1b}^R$  ...Anzahl der RespondentInnen der Haupterhebung

$n_{1b}^{NR}$  ...Anzahl der VerweigerInnen der Haupterhebung

$n_{2b}^R$  ...Anzahl der RespondentInnen der Nacherhebung

$n_{2b}^{TR}$  ...Anzahl der TeilrespondentInnen der Nacherhebung

$n_{2b}^{NR}$  ...Anzahl der VerweigerInnen der Nacherhebung

Da die Nacherhebung eine Teilstichprobe der VerweigerInnen der Haupterhebung war, gilt:

$$n_{2b}^R + n_{2b}^{TR} + n_{2b}^{NR} < n_{1b}^{NR}$$

Mit  $n_{2b1}^R$  und  $n_{2b2}^R$  bezeichnen wir die Teilmasse der Personen mit bzw. ohne

Freiwilligenarbeit bei der Nacherhebung. Es gilt  $n_{2b1}^R + n_{2b2}^R = n_{2b}^R$

Analog zu den RespondentInnen werden auch die TeilrespondentInnen in  $n_{2b1}^{TR}$  und  $n_{2b2}^{TR}$  zerlegt.

Auch hier gilt:  $n_{2b1}^{TR} + n_{2b2}^{TR} = n_{2b}^{TR}$

Das Basishochrechnungsgewicht ergibt sich dann zu:

$$\frac{N_b}{n_{1b}^R + n_{2b1}^R \left[ \frac{n_{2b1}^R + n_{2b1}^{TR}}{n_{2b1}^R} \frac{n_{1b}^{NR} - n_{2b}^{TR}}{n_{2b}^R} \right] + n_{2b2}^R \left[ \frac{n_{2b2}^R + n_{2b2}^{TR}}{n_{2b2}^R} \frac{n_{1b}^{NR} - n_{2b}^{TR}}{n_{2b}^R} \right]} \quad \text{für Datensätze aus der Haupterhebung}$$

$$\frac{N_b \left[ \frac{n_{2b1}^R + n_{2b1}^{TR}}{n_{2b1}^R} \frac{n_{1b}^{NR} - n_{2b}^{TR}}{n_{2b}^R} \right]}{n_{1b}^R + n_{2b1}^R \left[ \frac{n_{2b1}^R + n_{2b1}^{TR}}{n_{2b1}^R} \frac{n_{1b}^{NR} - n_{2b}^{TR}}{n_{2b}^R} \right] + n_{2b2}^R \left[ \frac{n_{2b2}^R + n_{2b2}^{TR}}{n_{2b2}^R} \frac{n_{1b}^{NR} - n_{2b}^{TR}}{n_{2b}^R} \right]} \quad \text{für Datensätze aus der Masse B}_1$$

$$\frac{N_b \left[ \frac{n_{2b2}^R + n_{2b2}^{TR}}{n_{2b2}^R} \frac{n_{1b}^{NR} - n_{2b}^{TR}}{n_{2b}^R} \right]}{n_{1b}^R + n_{2b1}^R \left[ \frac{n_{2b1}^R + n_{2b1}^{TR}}{n_{2b1}^R} \frac{n_{1b}^{NR} - n_{2b}^{TR}}{n_{2b}^R} \right] + n_{2b2}^R \left[ \frac{n_{2b2}^R + n_{2b2}^{TR}}{n_{2b2}^R} \frac{n_{1b}^{NR} - n_{2b}^{TR}}{n_{2b}^R} \right]} \quad \text{für Datensätze aus der Masse B}_2$$

Das Basishochrechnungsgewicht wird anschließend in einem iterativen Verfahren (raking oder iterative proportional fitting) an Verteilungsvorgaben aus dem Mikrozensus angepasst. Vorgegeben ist dabei die Verteilung der über 15jährigen Personen nach Bundesland mal Geschlecht mal Altersklasse (fünfjährige), weiters nach Bundesland mal Staatsbürgerschaft (3 Gruppen) und nach Bundesland mal Erwerbstätigkeit (ja/nein). Das Verfahren ist ähnlich der Hochrechnung des Mikrozensus<sup>9</sup>.

### Genauigkeitsabschätzung

Bei den meisten in dieser Broschüre publizierten Zahlen handelt es sich um absolute Häufigkeiten oder relative Anteile von Personen. Da der Auswertung die Daten einer Stichprobenerhebung zu Grunde liegen, sind die ausgewiesenen Werte mit einem Stichprobenfehler behaftet, der näherungsweise abgeschätzt werden kann. Es bezeichnet  $x$  eine auf die Grundgesamtheit hochgerechnete absolute Zahl und  $\sigma$  deren absoluten Standardfehler (= Stichprobenfehler bei 68% stat. Sicherheit). Den relativen Standardfehler in Prozent erhält man näherungsweise nach der Formel

$$\varepsilon_x = 100 \frac{\sigma}{x} = ax^b \quad \text{bzw.}$$

$$1,96 * \sigma = \frac{1,96ax^{b+1}}{100} \quad \text{für den Radius des Konfidenzintervalls mit 95% statistischer Sicherheit.}$$

Da der realisierte Stichprobenumfang von Bundesland zu Bundesland unterschiedlich ist, sind auch die Konstanten  $a$  und  $b$  bundesländerweise unterschiedlich. Sie können aus der folgenden Übersicht abgelesen werden.

<sup>9</sup> A. Haslinger, J. Kytir: Stichprobendesign, Stichprobenziehung und Hochrechnung des Mikrozensus ab 2004, in Statistische Nachrichten 6/2006, Seiten 510-519

Bundesland	a	b
Burgenland	2574	-0,548
Kärnten	4286	-0,572
Niederösterreich	3437	-0,507
Oberösterreich	3239	-0,508
Salzburg	2334	-0,511
Steiermark	4178	-0,531
Tirol	4808	-0,575
Vorarlberg	3623	-0,583
Wien	4638	-0,520
Österreich	6340	-0,560

Die Anwendung dieser Formel soll an Hand eines Beispiels demonstriert werden: Laut Erhebung beteiligten sich ca. 908.000 ledige Personen über 15 Jahren an Freiwilligenarbeit. Da zu dieser Zahl mehrere (genaugenommen alle) Bundesländer beitragen, sind zur Genauigkeitsabschätzung gemäß den obigen Näherungsformeln die Koeffizienten a und b für Österreich insgesamt (letzte Zeile der obigen Tabelle) zu verwenden. Der relative Stichprobenfehler (in %) dieser Zahl errechnet sich näherungsweise als

$$ax^b = 6.340 * 908.000^{-0,560} = 2,9\% . \text{ Der Radius des Konfidenzintervall (bei 95\% stat.}$$

$$\text{Sicherheit) beträgt } \frac{1,96 * 6.340 * 908.000^{1-0,560}}{100} = \frac{1,96 * 6.340 * 418,37}{100} = 52.000 . \text{ Das}$$

Konfidenzintervall erstreckt sich also von 856.000 bis 960.000 Personen. Für Ergebnisse einzelner Bundesländer sind die entsprechenden Koeffizienten a und b aus obiger Tabelle zu entnehmen. Die 54.000 freiwillig tätigen Männer des Burgenlandes sind somit mit einem einfachen Stichprobenfehler von ca. 6,5% behaftet.

Um den relativen Stichprobenfehler  $\varepsilon_P$  eines Anteils  $P=X/Y$  zu schätzen (wobei X eine Teilmasse von Y ist), kann man die Näherungsformel  $\varepsilon_P = \sqrt{\varepsilon_X^2 - \varepsilon_Y^2}$  verwenden (Wolter,1985) <sup>10</sup>

Zur Illustration verwenden wir wieder ein Beispiel aus der Publikation: 37,4% aller in der Katastrophenhilfe und im Rettungswesen freiwillig tätigen Personen (412.500) tun dies regelmäßig, das entspricht absolut etwa 154.300 Personen.

<sup>10</sup> Wolter, Kirk M.: Introduction to Variance Estimation, Springer Verlag, New York 1985, Chapter 5

Der relative Stichprobenfehler des Anteils P errechnet sich somit als

$$\sqrt{(6.340 \cdot 154.300^{-0,560})^2 - (6.340 \cdot 412.500^{-0,560})^2} = \sqrt{62,12 - 20,65} = \sqrt{41,47} = 6,4\%$$
. Der absolute Stichprobenfehler ergibt sich als  $37,4 \cdot 0,064$ , also als ca. 2,4 Prozentpunkte. Das 95% Konfidenzintervall für diesen Anteil erstreckt sich also von 32,6% bis 42,2%.